



**FEDERAZIONE ITALIANA GIUOCO CALCIO
LEGA NAZIONALE DILETTANTI**

DELEGAZIONE PROVINCIALE LECCE

Viale Rossini, 22 - 73100 LECCE TEL- 0832 / 396007 – FAX 0832.312319
SITO INTERNET : www.lndpuglia.it/Delegazioni/LECCE - www.lndpuglia.it – mail: cplnd.lecce@figc.it

Stagione Sportiva 2021/2022

Comunicato Ufficiale N° 6 del 5 Agosto 2021

DETERMINAZIONE TERMINE PERENTORIO ISCRIZIONI CAMPIONATI REGIONALI CON SCADENZA DEL TERMINE ORDINATORIO IL 30 LUGLIO 2021

Il Consiglio Direttivo del Comitato Regionale Puglia L.N.D. nella riunione del 30 luglio 2021, preso atto che diverse Società aventi diritto a partecipare ai Campionati di Eccellenza, Promozione e Calcio a Cinque Serie C1 stagione sportiva 2021/2022, hanno dichiarato la volontà di iscrizione al campionato di competenza nel termine ordinatorio (30 luglio 2021) previsto dal Comunicato Ufficiale N. 11 del 20 luglio 2021, al fine di tutelare il patrimonio sportivo del Comitato rappresentato in primo luogo dalle Società affiliate, visto il particolare momento recessivo che sta attraversando il Paese e che ha coinvolto altresì indubbiamente il mondo sportivo, considerate anche le notevoli difficoltà oggettive che incontrano le Società nel reperimento delle risorse economiche e nella preparazione della documentazione necessaria per l'iscrizione, e considerata, infine, la precaria situazione dell'impiantistica sportiva regionale che condiziona non poco l'intera attività agonistica ed organizzativa delle Società, all'unanimità, ha deliberato di fissare il termine PERENTORIO GIOVEDÌ 5 AGOSTO 2021 per la regolarizzazione delle domande di iscrizione alle Società che non avessero ancora provveduto.

CHIUSURA DELEGAZIONE PROVINCIALE LND DI LECCE

Si comunica che gli uffici della Delegazione Provinciale LND di Lecce saranno chiusi a partire dal 6 Agosto.

Le società potranno ricevere consulenza per ogni tipo di urgenza scrivendo una mail agli indirizzi cplnd.lecce@figc.it e/o a.gianfreda@figc.it.

Gli uffici riapriranno regolarmente il giorno 30 Agosto 2021.

NUMERI UTILI DEL COMITATO REGIONALE PUGLIA LND PER LE SOCIETÀ

È possibile contattare gli uffici del Comitato Regionale Puglia LND, nuovamente aperti al pubblico, dal lunedì al venerdì (ore 9.00-16.00), ai seguenti recapiti:

👤 Diletta Mancini (Segretario, Registro Coni)	☎ 080.5699007 ✉ d.mancini@figc.it;
👤 Alessandro Schirone (Vice Segretario, Ufficio Stampa)	☎ 080.5699002 ✉ a.schirone@figc.it
👤 Stella Lo Giacco (Impianti Sportivi)	☎ 080.5699006 ✉ s.logiacco@figc.it
👤 Antonella Tondo (Attività Agonistica LND)	☎ 080.5699008 ✉ a.tondo@figc.it
👤 Giuseppe Sforza (Tesseramento)	☎ 080.5699016 ✉ g.sforza@figc.it
👤 Giuseppe Gialluisi (Affari Generali)	☎ 080.5699018 ✉ g.gialluisi@figc.it
👤 Sergio Lucidi (Attività Agonistica SGS)	☎ 080.5699020 ✉ s.lucidi@figc.it
👤 Chiara Laterza (Centralino, Amministrazione)	☎ 080.5699001 ✉ c.laterza@figc.it
👤 Antonio Rossiello (Affiliazioni, Fusioni, Cambi denominaz.)	☎ 080.5699013 ✉ a.rossiello@figc.it
👤 Rosangela Zingarelli (Amministrazione)	☎ 080.5699004 ✉ r.zingarelli@figc.it

Per tutte le comunicazioni con carattere di urgenza è sempre possibile contattare la LND Puglia al numero di EMERGENZA 370.1528554, dal lunedì al venerdì.

DELEGAZIONI PROVINCIALI LND: FILO DIRETTO CON LE SOCIETÀ

Le Delegazioni Provinciali e Distrettuali della LND Puglia, nuovamente aperte al pubblico, sono a disposizione delle Società ai seguenti recapiti:

DELEGAZIONE	ORARI SETTIMANALI	TELEFONO UFFICIO	E-MAIL UFFICIO
BRINDISI	LUN-MER-VEN 08.10-14.30 MAR-GIO 08.10-16.40	0831.529868	cplnd.brindisi@figc.it m.damuri@figc.it
FOGGIA	LUN-MER-VEN 08.10-14.30 MAR-GIO 08.10-16.40	0881.639409	cplnd.foggia@figc.it g.bozza@figc.it
LECCE	LUN-MER-VEN 08.10-14.30 MAR-GIO 08.10-16.40	0832.396007	cplnd.lecce@figc.it a.gianfreda@figc.it
MAGLIE	LUN-MER-VEN 08.10-14.30 MAR-GIO 08.10-16.40	0836.483358	cplnd.maglie@figc.it g.marra@figc.it
TARANTO	LUN-MER-VEN 08.10-14.30 MAR-GIO 08.10-16.40	099.4529018	cplnd.taranto@figc.it g.damicis@figc.it
BARI	MAR-GIO 13.30-17.00	080.5699028	cplnd.bari@figc.it
BAT	MAR-GIO 10.30-12.30 17.00-19.00	0883.481381	del.trani@lnd.it

Si invitano tutte le Società affiliate a contattare le rispettive Delegazioni Provinciali o Distrettuali di appartenenza esclusivamente a mezzo telefono fisso o e-mail. Si ringrazia per la proficua collaborazione.

COMUNICAZIONI

1. COMUNICAZIONI DELLA F.I.G.C.

1.1. PROTOCOLLO FIGC PER IL CALCIO DILETTANTISTICO E GIOVANILE DELLA STAGIONE SPORTIVA 2021/2022

La Federazione Italiana Giuoco Calcio ha pubblicato il nuovo Protocollo contenente Indicazioni Generali per la pianificazione, organizzazione e gestione della Stagione Sportiva 2021-2022 (allenamenti, attività pre-gara e gare) per il calcio dilettantistico e giovanile (ivi compreso il calcio femminile, il futsal, il beach soccer, il calcio paralimpico e sperimentale e gli Arbitri delle relative categorie) agonistico e di base, di livello nazionale, regionale e provinciale non diversamente disciplinato da altro protocollo FIGC finalizzate al contenimento dell'emergenza epidemiologica da Covid-19.

- In allegato al presente Comunicato Ufficiale è disponibile il Protocollo FIGC per il calcio dilettantistico e giovanile della stagione sportiva 2021/2022.

1.2. (STRALCIO COMUNICATO UFFICIALE N. 48/A DEL 4 AGOSTO 2021)

Il Consiglio Federale

- nella riunione del 27 luglio 2021;
- vista la proposta avanzata dal Consiglio Direttivo della Divisione Calcio Femminile di parziale modifica del Regolamento della Coppa Italia Femminile di cui al Comunicato Ufficiale n. 306/A del 18 giugno 2021, Titolo I, lett. C;
- condivisa la necessità, ivi espressa, di contenere i costi di trasferta delle società partecipanti e, a tal fine, di ridefinire il format per determinare le 24 società partecipanti alla fase a gironi della Coppa Italia Femminile;
- visto l'art. 27 dello Statuto Federale

ha deliberato

per determinare le 24 società partecipanti alla fase a gironi della Coppa Italia femminile, le ultime 4 società della graduatoria prevista dal C.U. n. 306/A del 18 giugno 2021 dovranno scontrarsi in un turno preliminare in gara unica, all'esito di una procedura di sorteggio attraverso la quale saranno determinati gli accoppiamenti, la squadra di casa e quella ospite.

Otterrà la qualificazione per la fase a gironi, la squadra che, al termine della partita avrà segnato il maggior numero di reti.

In caso di parità, l'arbitro procederà a fare eseguire i tiri di rigore (non si disputeranno i tempi supplementari), con le modalità previste dal "Regolamento del Giuoco del Calcio" al paragrafo: "Procedure per determinare la squadra vincente di una gara".

Le due squadre vincenti del turno preliminare entreranno a far parte delle 24 società che partecipano alla fase a gironi della competizione. Per gli altri aspetti regolamentari si rimanda a quanto già previsto dal C.U. n. 306/A del 18 giugno 2021, Titolo I, lett. C "Coppa Italia Femminile".

1.3. (STRALCIO COMUNICATO UFFICIALE N. 49/A DEL 4 AGOSTO 2021)

COMUNICATO UFFICIALE N. 49/A ABBREVIAZIONE DEI TERMINI PROCEDURALI DINANZI AGLI ORGANI DI GIUSTIZIA SPORTIVA PER LE GARE DELLA FASE NAZIONALE DELLA COPPA ITALIA DILETTANTI ORGANIZZATA DALLA LEGA NAZIONALE DILETTANTI (stagione sportiva 2021/2022)

Il Presidente Federale

- preso atto della richiesta pervenuta dalla Lega Nazionale Dilettanti avente ad oggetto l'abbreviazione dei termini dei procedimenti dinanzi al Giudice Sportivo della L.N.D. e alla Corte Sportiva di Appello a livello nazionale, relativa alle gare della Fase Nazionale della Coppa Italia Dilettanti organizzata dalla Lega Nazionale Dilettanti (stagione sportiva 2021/2022);
- ritenuto che i calendari delle gare sopra citate, impongono la necessità di un provvedimento che abbrevi i termini dei sopra richiamati procedimenti al fine di consentire la disputa delle gare della sopra richiamata fase;
- visto l'art. 49, comma 12 del Codice di Giustizia Sportiva;
- visti gli artt. di cui al Titolo III, Capo I e Capo II, Sezione I del Codice di Giustizia Sportiva;
- visti gli artt. 65, 66 lett. b), 67 e 70 del Codice di Giustizia Sportiva;
- visto l'art. 74 del Codice di Giustizia Sportiva;

delibera

di stabilire, per i procedimenti introdotti ai sensi degli artt. 66, comma 1, lett. b), 67 del Codice di Giustizia Sportiva incardinati dalla data di pubblicazione del presente comunicato sino al termine delle fasi delle competizioni sopra citate, le seguenti abbreviazioni di termini:

1) per i procedimenti in prima istanza presso il Giudice Sportivo nazionale della L.N.D. instaurati su ricorso della parte interessata:

- il termine per presentare il preannuncio di ricorso, unitamente al contributo e al contestuale invio alla controparte di copia della dichiarazione di preannuncio di reclamo, è fissato entro le ore 12.00 del giorno successivo allo svolgimento della gara;
- il termine entro cui deve essere depositato il ricorso presso la segreteria del Giudice Sportivo e trasmesso, ad opera del ricorrente, alla controparte è fissato alle ore 18.00 del giorno successivo a quello in cui si è svolta la gara;
- il termine per presentare eventuali ulteriori memorie o controdeduzioni per i procedimenti instaurati su ricorso di parte è ridotto entro le ore 12.00 del giorno della pronuncia.
- il termine entro cui il Giudice è tenuto a pronunciarsi è fissato alle ore 18.00 del giorno successivo a quello in cui è stato depositato il ricorso. La decisione viene pubblicata entro lo stesso giorno in cui è stata adottata.

2) per i procedimenti di ultima istanza presso la Corte Sportiva di Appello a livello nazionale, gli eventuali reclami avverso le decisioni del Giudice Sportivo Nazionale devono esser proposti alla Corte Sportiva di Appello a livello nazionale secondo i termini e le modalità del procedimento di urgenza ai sensi dell'art. 74 del Codice di Giustizia Sportiva. Nell'ambito di tale procedura si stabiliscono le seguenti abbreviazioni dei termini:

- il termine per presentare il preannuncio di reclamo, unitamente al contributo, alla eventuale richiesta di copia dei documenti e al contestuale invio alla controparte di copia della dichiarazione di preannuncio di reclamo, è fissato alle ore 24:00 del giorno in cui è stata pubblicata la decisione che si intende impugnare;
- il termine entro cui deve essere depositato il reclamo presso la segreteria della Corte Sportiva di Appello a livello nazionale e trasmesso, ad opera del ricorrente, alla controparte è fissato alle ore

24:00 del giorno successivo alla pubblicazione della decisione che si intende impugnare ovvero del giorno stesso della ricezione della copia dei documenti;

- il termine entro cui la controparte può ottenere copia dei documenti, ove ne faccia richiesta, è fissato alle ore 12:00 del giorno successivo a quello in cui ha ricevuto la dichiarazione con la quale viene preannunciato il reclamo;
- il termine entro cui il Presidente della Corte Sportiva di Appello a livello nazionale fissa l'udienza in camera di consiglio, è fissato ad un giorno dal deposito del reclamo;
- il termine entro cui deve tenersi l'udienza dinanzi alla Corte Sportiva di Appello a livello nazionale è fissato a 2 giorni dal deposito del reclamo;
- il termine entro cui il reclamante e gli altri soggetti individuati dal Presidente della Corte Sportiva di Appello, ai quali è stato comunicato il provvedimento di fissazione, possono fare pervenire memorie e documenti è fissato alle ore 12:00 del giorno precedente della data fissata per l'udienza.
- al termine dell'udienza che definisce il giudizio viene pubblicato il dispositivo della decisione.

3) Il deposito di ricorsi, del preannuncio di reclamo, del reclamo e controdeduzioni dovrà esser effettuato a mezzo pec o telefax nei termini sopra precisati. Ove l'atto debba esser comunicato alla controparte, è onere del reclamante la trasmissione nei termini di cui sopra a mezzo pec o telefax.

1.4. (STRALCIO COMUNICATO UFFICIALE N. 50/A DEL 4 AGOSTO 2021)

COMUNICATO UFFICIALE N. 50/A ABBREVIAZIONE DEI TERMINI PROCEDURALI DINANZI AGLI ORGANI DI GIUSTIZIA SPORTIVA PER LE GARE DELLE FASI REGIONALI DI COPPA ITALIA, DI COPPA REGIONE E COPPA PROVINCIA ORGANIZZATE DAI COMITATI REGIONALI DELLA LEGA NAZIONALE DILETTANTI (stagione sportiva 2021/2022)

Il Presidente Federale

- preso atto della richiesta pervenuta dalla Lega Nazionale Dilettanti avente ad oggetto l'abbreviazione dei termini dei procedimenti dinanzi ai Giudici Sportivi Territoriali e alla Corte Sportiva di Appello a livello territoriale, relativi alle gare delle fasi regionali di Coppa Italia, Coppa Regione, e Coppa Provincia organizzate dai Comitati Regionali della LND (stagione sportiva 2021/2022);
- ritenuto che i calendari delle gare sopra citate, impongono la necessità di un provvedimento che abbrevi i termini dei sopra richiamati procedimenti al fine di consentire la disputa delle gare delle fasi regionali sopra citate;
- visto l'art. 49, comma 12 del Codice di Giustizia Sportiva;
- visti gli artt. di cui al Titolo III, Capo I e Capo II, Sezione II del Codice di Giustizia Sportiva;
- visti, nello specifico, gli artt. 66, comma 1, lett. b), 67, 76, 77 e 78 del Codice di Giustizia Sportiva;

delibera

di stabilire, per i procedimenti introdotti ai sensi degli artt. 66, comma 1, lett. b), 67, 76, 77 e 78 incardinati dalla data di pubblicazione del presente comunicato sino al termine delle competizioni sopra citati, le seguenti abbreviazioni di termini:

1) per i procedimenti in prima istanza presso i Giudici Sportivi territoriali presso i Comitati Regionali instaurati su ricorso della parte interessata:

- il termine per presentare il preannuncio di ricorso, unitamente al contributo e al contestuale invio alla controparte di copia della dichiarazione di preannuncio di reclamo, è fissato entro le ore 12.00 del giorno successivo allo svolgimento della gara;

- il termine entro cui deve essere depositato il ricorso presso la segreteria del Giudice Sportivo e trasmesso, ad opera del ricorrente, alla controparte è fissato alle ore 18.00 del giorno successivo a quello in cui si è svolta la gara;
- il termine per presentare eventuali ulteriori memorie o controdeduzioni per i procedimenti instaurati su ricorso di parte è ridotto entro le ore 12.00 del giorno della pronuncia.
- il termine entro cui il Giudice è tenuto a pronunciarsi è fissato alle ore 18.00 del giorno successivo a quello in cui è stato depositato il ricorso.

La decisione viene pubblicata entro lo stesso giorno in cui è stata adottata.

2) per i procedimenti di ultima istanza presso la Corte sportiva di Appello a livello territoriale:

- il termine per presentare il preannuncio di reclamo, unitamente al contributo e alla eventuale richiesta di copia dei documenti, è fissato alle ore 24:00 del giorno in cui è stata pubblicata la decisione;
- il termine entro cui deve essere depositato il ricorso presso la segreteria della Corte Sportiva di Appello a livello territoriale e trasmesso, ad opera del ricorrente, alla controparte è fissato alle ore 24:00 del giorno successivo alla pubblicazione della decisione che si intende impugnare ovvero del giorno stesso della ricezione della copia dei documenti;
- il termine entro cui la controparte può ottenere copia dei documenti, ove ne faccia richiesta, è fissato alle ore 12:00 del giorno successivo a quello in cui ha ricevuto la dichiarazione con la quale viene preannunciato il reclamo;
- il termine entro cui il Presidente della Corte Sportiva di Appello a livello territoriale fissa l'udienza in camera di consiglio, è fissato a 2 giorni dal deposito del reclamo;
- il termine entro cui deve tenersi l'udienza dinanzi alla Corte Sportiva di Appello a livello territoriale è fissato a 3 giorni dal deposito del reclamo;
- il termine entro cui il reclamante e gli altri soggetti individuati dal Presidente della Corte Sportiva di Appello a livello territoriale, ai quali è stato comunicato il provvedimento di fissazione, possono fare pervenire memorie e documenti è fissato alle ore 12:00 del giorno precedente della data fissata per l'udienza;
- al termine dell'udienza che definisce il giudizio viene pubblicato il dispositivo della decisione.

3) Il deposito di ricorsi, del preannuncio di reclamo, del reclamo e controdeduzioni dovrà esser effettuato a mezzo pec o telefax, comunque, esser depositato presso la sede del Comitato Regionale nei termini sopra precisati. Ove l'atto debba esser comunicato alla controparte, è onere del reclamante la trasmissione nei termini di cui sopra a mezzo pec o telefax.

2. COMUNICAZIONI L.N.D.

2.1. VADEMECUM - CONVENZIONE LND-ICS-FIDICOM

È a disposizione delle Società il Vademecum (che si allega al presente Comunicato Ufficiale) relativo alla Convenzione siglata tra Lega Nazionale Dilettanti, Credito Sportivo e Fidicom per le domande di mutuo presentate sulla base della medesima convenzione.

La rete commerciale dell'Istituto per il Credito Sportivo, attraverso i propri responsabili di zona, è a disposizione delle Società per fornire la documentazione utile alla presentazione della domanda di mutuo.

L'elenco dei responsabili di zona, con i relativi recapiti, è consultabile alla pagina 6 del Vademecum, nella quale è indicato anche il Numero Verde 800 298278 utilizzabile per ricevere informazioni ed assistenza.

3. COMUNICAZIONI COMITATO REGIONALE

3.1. CONSIGLIO DIRETTIVO

LIMITE DI PARTECIPAZIONE DEI CALCIATORI IN RELAZIONE ALL'ETÀ, ALLE GARE DEI CAMPIONATI REGIONALI, PROVINCIALI, COPPA ITALIA (FASE REGIONALE) E COPPA PUGLIA STAGIONE SPORTIVA 2021/2022

Per conoscenza e la stretta osservanza da parte delle Società interessate, si riporta, qui di seguito, la deliberazione del Consiglio Direttivo del Comitato Regionale Puglia, relativa ai limiti di partecipazione dei calciatori, in relazione all'età, alle gare dei Campionati Regionali, Provinciali, Coppa Italia (Fase Regionale) e Coppa Puglia, stagione sportiva 2021/2022.

Il Consiglio Direttivo del Comitato Regionale Puglia - Lega Nazionale Dilettanti, nella riunione del 7 Giugno 2021, preso atto delle disposizioni a suo tempo emanate dalla L.N.D. (Comunicato Ufficiale N. 123 del 23/12/2013 della L.N.D.), allo scopo di assicurare continuità alla politica dei giovani, da tempo intrapresa dalle Società in quanto ritenuta unica ed inesauribile fonte di risorse ed incentivi per l'economia gestionale del calcio dilettantistico, vista la facoltà concessa dalla L.N.D., alla unanimità ha deliberato di proporre alla L.N.D. i sottolencati obblighi di partecipazione dei calciatori in relazione all'età.

OBBLIGHI DI PARTECIPAZIONE DEI CALCIATORI IN RELAZIONE ALL'ETÀ

Pertanto nelle gare dell'attività ufficiale, Stagione Sportiva 2021/2022, le Società partecipanti ai Campionati Regionali di

ECCELLENZA, PROMOZIONE, PLAY-OFF E PLAY-OUT DI COMPETENZA, COPPA ITALIA (FASE REGIONALE)

hanno l'obbligo di impiegare, sin dall'inizio e per l'intera durata delle gare stesse e, quindi, anche nei casi di sostituzioni successive:

ALMENO DUE CALCIATORI NATI DAL 1° GENNAIO 2001 IN POI ED ALMENO UN CALCIATORE NATO DAL 1° GENNAIO 2002 IN POI.

Resta inteso che, in relazione a quanto precede, debbono eccettuarsi i casi di espulsione dal campo e, qualora siano già state effettuate tutte le sostituzioni consentite, anche i casi di infortuni dei succitati calciatori nati dal 1° Gennaio 2001 e 1° Gennaio 2002.

Si precisa che l'inosservanza delle succitate disposizioni, da parte delle Società interessate sarà punita con la sanzione della perdita della gara prevista **dall'art. 10 - comma 6 del Codice di Giustizia Sportiva.**

CAMPIONATO DI PRIMA CATEGORIA, SECONDA CATEGORIA, PLAY-OFF E PLAY-OUT DI COMPETENZA E COPPA PUGLIA

Hanno l'obbligo di impiegare, sin dall'inizio e per l'intera durata delle gare stesse e, quindi, anche nei casi di sostituzioni successive:

UN CALCIATORE NATO DAL 1° GENNAIO 2000 IN POI

Resta inteso che, in relazione a quanto precede, debbono eccettuarsi i casi di espulsione dal campo e, qualora siano già state effettuate tutte le sostituzioni consentite, anche i casi di infortuni dei succitati calciatori nati dal 1° Gennaio 2000.

Si precisa che l'inosservanza delle succitate disposizioni, da parte delle Società interessate sarà punita con la sanzione della perdita della gara prevista **dall'art. 10 - comma 6 del Codice di Giustizia Sportiva.**

CAMPIONATI PROVINCIALI DI 3ª CATEGORIA E PLAY-OFF DI COMPETENZA

Nessun obbligo di impiego giovani calciatori.

RIEPILOGO OBBLIGHI IMPIEGO GIOVANI CALCIATORI

ECCELLENZA	2	2001	1	2002
PROMOZIONE	2	2001	1	2002
COPPA ITALIA (Fase Regionale)	2	2001	1	2002
PRIMA CATEGORIA	1	2000		
SECONDA CATEGORIA	1	2000		
COPPA PUGLIA	1	2000		
TERZA CATEGORIA	NESSUN OBBLIGO			

Inoltre, in ottemperanza alle vigenti disposizioni regolamentari si rammenta alle Società che possono prendere parte alle gare dei Campionati Regionali di Eccellenza, Promozione, 1^a - 2^a categoria, Campionato Provinciale di 3^a categoria, Play-Off, Play-Out, Coppa Italia Dilettanti (Fase Regionale) e Coppa Puglia, senza alcuna limitazione di impiego in relazione all'età massima, tutti i calciatori regolarmente tesserati per la stagione sportiva 2021/2022 che **abbiano compiuto anagraficamente il 15° anno di età** nel rispetto delle condizioni previste dall'Art. 34 comma 3 delle N.O.I.F.

3.2. SEGRETERIA

FIRMA ELETTRONICA

PROCEDURA DI RIATTIVAZIONE

Con l'inizio della stagione sportiva 2021/2022, la FIRMA ELETTRONICA necessaria alle operazioni effettuate dal portale LND, sarà disabilitata automaticamente dal 30 giugno e dovrà essere riabilitata a partire dal 1° luglio 2021 tramite l'apposito menu RIATTIVAZIONE PIN per poter eseguire tutte le operazioni di tesseramento e iscrizioni ai campionati di competenza.

PRIMA DI PROCEDERE ALLA RIATTIVAZIONE DEL PIN È NECESSARIO CONFERMARE (ALLA VOCE ORGANIGRAMMA - GESTIONE ORGANIGRAMMA) I DIRIGENTI CON DELEGA ALLA FIRMA, PRIMA DI TUTTO IL PRESIDENTE DELLA SOCIETÀ, INSERIRE OBBLIGATORIAMENTE LA FIGURA DEL VICE PRESIDENTE DELLA SOCIETÀ SELEZIONANDO L'APPOSITA OPZIONE (FIRMA) NELLA SCHEDA DEL DIRIGENTE PER IL QUALE SI INTENDE RICHIEDERE LA RIATTIVAZIONE DEL PIN. UNA VOLTA CONFERMATI I DATI IMMESSI NELLA SCHEDA PERSONALE NON SARÀ PIÙ POSSIBILE MODIFICARLI, PERTANTO SI CONSIGLIA DI PRESTARE PARTICOLARE ATTENZIONE NELL'EFFETTUARE LA SOPRAINDICATA OPERAZIONE, SI RAMMENTA CHE POTRANNO ESSERE INSERITI TUTTI GLI ALTRI DIRIGENTI IN ORGANIGRAMMA TRASMETTENDO SUCCESSIVAMENTE LE VARIAZIONI CON LA PREVISTA MODALITÀ - VARIAZIONE ORGANIGRAMMA - DALL'AREA SOCIETÀ.

SOSPENSIONE/RIATTIVAZIONE PIN

- È opportuno ricordare che la firma elettronica viene **automaticamente disabilitata ai dirigenti inibiti (sarebbe pertanto utile avere almeno due dirigenti abilitati alla firma nell'organigramma)**. Alla fine del periodo sanzionatorio, in maniera autonoma, si potrà riattivare la firma dall'apposito menu **RIATTIVAZIONE PIN**. L'abilitazione alla firma elettronica **deve essere nuovamente richiesta qualora si cambiasse società**.
- Ciascun Presidente e/o Dirigente abilitato all'uso del menù **FIRMA ELETTRONICA → GESTIONE PROFILI → SOSPENSIONE PIN** ha facoltà di sospende temporaneamente l'uso del PIN personale ad un dirigente della propria società, quindi disabilitare l'uso della firma elettronica al dirigente in questione (Il Presidente di Società può limitare questa possibilità gestendo adeguatamente i profili utente della propria Area Società, alla voce menù **HOME → GESTIONE UTENTI**).

ATTIVITÀ DEL SETTORE GIOVANILE E SCOLASTICO

ATTIVITÀ PROMOZIONALI ORGANIZZATE DALLE SOCIETÀ OPEN DAY

A seguito della pubblicazione del recente Protocollo e delle relative Linee Guida per lo svolgimento dell'attività collettiva e di squadra per l'attività dilettantistica e giovanile, con il Comunicato Ufficiale FIGC-SGS N. 80 del 11/05/2021, vengono confermate le norme e le indicazioni per quanto attiene lo svolgimento dei Camp Estivi e gli Open Day come previsto dal CU n.1 SGS. In considerazione dell'attuale situazione epidemiologica relativa alla diffusione del virus Sars-Covid2, le attività dell'Open Day devono attenersi a quanto previsto dalle specifiche linee guida governative relative all'emergenza COVID-19 in merito alla ripresa delle attività in sicurezza e ad eventuali ulteriori disposizioni vengano emanate dal Governo e/o dagli enti locali territorialmente competenti che possano trovare applicazione nell'ambito dell'organizzazione dell'Open Day.

La richiesta, dovrà essere inviata esclusivamente a mezzo mail a:

puglia.sgs@figc.it

ATTIVITÀ PROMOZIONALI ORGANIZZATE DALLE SOCIETÀ CAMPI ESTIVI

A seguito della pubblicazione del recente Protocollo e delle relative Linee Guida per lo svolgimento dell'attività collettiva e di squadra per l'attività dilettantistica e giovanile, con il Comunicato Ufficiale FIGC-SGS N. 80 del 11/05/2021 vengono confermate le norme e le indicazioni per quanto attiene lo svolgimento dei Camp Estivi come previsto dal CU n.1 SGS. In considerazione dell'attuale situazione epidemiologica relativa alla diffusione del virus Sars-Covid2, le attività di Centro/Camp Estivo e dell'Open Day devono attenersi a quanto previsto dalle specifiche linee guida governative relative all'emergenza COVID-19 in merito alla ripresa delle attività in sicurezza e ad eventuali ulteriori disposizioni vengano emanate dal Governo e/o dagli enti locali territorialmente competenti che possano trovare applicazione nell'ambito dell'organizzazione del Camp/Centro Estivo.

La richiesta, dovrà essere inviata esclusivamente a mezzo mail a:

puglia.sgs@figc.it

COMUNICAZIONE RIPRESA TORNEI PULCINI, ESORDIENTI ED ESORDIENTI ÉLITE - SETTEMBRE 2021

Il Settore Giovanile e Scolastico Puglia, nei mesi di maggio e giugno 2021 ha organizzato per le società che ne hanno fatto richiesta un'attività riservata alla **Categoria PULCINI** e denominata **Torneo Pulcini #Grassroots Challenge 2021**, una attività per la **categoria ESORDIENTI** denominata **Torneo U13 Fair Play** e una attività per la **categoria ESORDIENTI** riservata alle Scuole di Calcio Élite e Professioniste denominata **Torneo Under 13 Fair Play Élite**.

Dal 22 maggio 2021 al 30 giugno 2021 si è svolta sia per la categoria Pulcini che per la categoria Esordienti la prima fase.

In base a quanto previsto dl Comunicato Ufficiale N. 1 FIGC-SGS del 1/07/2021, dal 15 settembre 2021 riprenderanno il **Torneo Pulcini #Grassroots Challenge 2021**, il **Torneo U13 Fair Play** e il **Torneo Under 13 Fair Play Élite**. Le attività termineranno entro il 31 Ottobre 2021.

Vi parteciperanno le medesime società impegnate nella fase terminata il 30 giugno 2021.

Potranno iscriversi ulteriori società interessate, con le modalità di seguito specificate.

SOCIETA' GIÀ ISCRITTE A MAGGIO 2021:

Le società già iscritte, dovranno compilare il modulo online di seguito indicato per l'attività di settembre e ottobre 2021 **ENTRO IL 28 AGOSTO 2021** accessibile al seguente link:

<https://forms.gle/RZnqYkheg7Kq1G248>

SOCIETÀ NON ISCRITTE A MAGGIO 2021 E CHE VOGLIONO SVOLGERE L'ATTIVITÀ DESCRITTA SOPRA:

Le società che non abbiano svolto l'attività nel periodo maggio/giugno 2021 e che tuttavia abbiano interesse a partecipare alle attività sopra descritte, dovranno **ENTRO IL 28 AGOSTO 2021** compilare il Modulo on line accessibile al seguente link:

<https://forms.gle/CsC4oge6ohWsqV1V8>

SOCIETÀ ISCRITTE AL TORNEO UNDER 13 FAIR PLAY ÉLITE:

Le società che hanno svolto l'attività nel periodo maggio/giugno 2021 e che abbiano interesse a partecipare alle attività sopra descritte, dovranno **ENTRO IL 28 AGOSTO 2021** compilare il Modulo on line accessibile al seguente link:

<https://forms.gle/DWTRNYp1G8eyhbUS9>

L'obiettivo di queste attività è quello di permettere alle giovani calciatrici e ai giovani calciatori di svolgere una significativa "quantità di pratica", imprescindibile per favorire l'apprendimento, a seguito del periodo parziale o totale inattività durante l'emergenza sanitaria.

Questa attività si svolgerà con le **medesime modalità e annate previste per la s.s. 2020/21**, quindi come di seguito:

Torneo Pulcini #Grassroots Challenge 2021 (dal 11/9/2021 ed entro il 31/10/2021)

nati dal 01.01.2010, secondo quanto di seguito specificato:

- Società PROFESSIONISTICHE: Squadra composta da giovani calciatori nati nel 2011 (*le Società Professionistiche che hanno ottenuto deroga per partecipare con i pari età, potranno partecipare con giovani calciatori nati nel 2010 o con squadre di età mista 2010-2011*)
- Società DILETTANTISTICHE o di PURO SETTORE GIOVANILE: Squadra composta da giovani calciatori nati dal 01/01/2010 al 31/12/2011, con possibilità di utilizzare un numero massimo di 3 giocatori nati nel 2012

Torneo U13 Fair Play (dal 11/9/2021 ed entro il 31/10/2021)

nati dal 01.01.2008, secondo quanto di seguito specificato:

- Società PROFESSIONISTICHE: Squadra composta da giovani calciatori nati nel 2009 (*le Società Professionistiche che hanno ottenuto deroga per partecipare con i pari età, potranno partecipare con giovani calciatori nati nel 2008 o con squadre di età mista 2008-2009*)
- Società DILETTANTISTICHE o di PURO SETTORE GIOVANILE: Squadra composta da giovani calciatori nati dal 01/01/2008 al 31/12/2009, con possibilità di utilizzare un numero massimo di 3 giocatori nati nel 2010

Torneo U13 Fair Play Élite (dal 11/9/2021 ed entro il 31/10/2021)

nati dal 01.01.2008, secondo quanto di seguito specificato:

- Società PROFESSIONISTICHE: Squadra composta da giovani calciatori nati nel 2009 (*le Società Professionistiche che hanno ottenuto deroga per partecipare con i pari età, potranno partecipare con giovani calciatori nati nel 2008 o con squadre di età mista 2008-2009*)
- Società DILETTANTISTICHE o di PURO SETTORE GIOVANILE: Squadra composta da giovani calciatori nati dal 01/01/2008 al 31/12/2009, con possibilità di utilizzare un numero massimo di 3 giocatori nati nel 2010
- *All'attività possono partecipare anche giovani calciatrici nate nell'anno 2007, purché in regola con la prevista deroga rilasciata dal Settore Giovanile e Scolastico, sia con società Professionistiche che con Scuole Calcio Élite.*

L'attività sarà gestita dall'Ufficio Attività di Base del Settore Giovanile e Scolastico della Puglia, pertanto qualsiasi comunicazione dovrà pervenire alla mail

puglia.sgs@figc.it

Alla luce di quanto sopra si invitano le società a provvedere al regolare tesseramento delle giovani calciatrici e giovani calciatori coinvolte/i in questa attività nei tempi idonei per permettere loro di poter regolarmente giocare dal 11 settembre 2021.

COMUNICATO UFFICIALE FIGC-SGS N. 5 DEL 29/07/2021

GUIDA ALL'ORGANIZZAZIONE DEI TORNEI GIOVANILI ORGANIZZATI DA SOCIETÀ

Nell'ambito della stagione sportiva 2021/2022, in relazione ai tornei giovanili organizzati da società sportive, il Settore Giovanile e Scolastico, attraverso il Comunicato Ufficiale N. 5, pubblica la rispettiva guida e i regolamenti per le differenti modalità di manifestazione.

Per accedere al Comunicato Ufficiale N. 5 ([clicca qui](#))

COMUNICATO UFFICIALE FIGC-SGS N. 8 DEL 29/07/2021

SCUOLE DI CALCIO ÉLITE STAGIONE SPORTIVA 2020/2021

A seguito di quanto pubblicato nel Comunicato Ufficiale n°72 del Settore Giovanile e Scolastico e delle Fasi di Controllo compiute per la verifica dei requisiti necessari al riconoscimento delle "Scuole di Calcio Élite" per la stagione sportiva 2020/2021, in allegato al presente comunicato si pubblicano le risultanze del percorso che ne hanno determinato l'esito.

Per visionare l'elenco definitivo ([clicca qui](#))

COMUNICATO UFFICIALE FIGC-SGS N. 9 DEL 29/07/2021

SISTEMA RICONOSCIMENTO SCUOLE DI CALCIO

Si informano le Società che il Settore Giovanile e Scolastico FIGC ha pubblicato il **C.U. n.9 del 29 luglio 2021 (Per accedere clicca qui)** afferente il sistema di riconoscimento delle **Scuole di Calcio Élite, Scuole di Calcio e Centri Calcistici di Base**.

Vengono quindi stabilite le seguenti modalità di trasmissione delle domande di riconoscimento delle **Scuole di Calcio Élite, Scuole di Calcio e Centri Calcistici di Base** che tutte le società sono tenute ad osservare.

SCUOLE DI CALCIO ÉLITE

Il sistema di riconoscimento, **dovrà e potrà essere effettuato unicamente attraverso la compilazione di apposita modulistica** predisposta dal Coordinamento Federale Regionale Puglia SGS e secondo il processo sotto indicato (1, 2, 3, 4, 5 e 6). Il punto 7 entro il 31 Ottobre 2021.

Domande inoltrate **con procedure diverse da quelle stabilite** dal Coordinamento Federale Regionale Puglia SGS **non saranno prese in esame** e nel caso, in rispetto delle scadenze stabilite dal SGS Nazionale, dovranno essere nuovamente riformulate.

1. RICHIESTA RICONOSCIMENTO SCUOLA CALCIO ÉLITE 2021-22

Compilare il fac-simile della Dichiarazione di Impegno, così come predisposta dal SGS.
Scarica il fac-simile da compilare, scannerizzare e caricare sul form.

2. PIANO DEI SERVIZI DELLA SOCIETÀ

Preparare il piano dei servizi, da consegnare al Tecnico Federale in occasione della prima visita.

3. PROGRAMMA D'USO DEGLI IMPIANTI SPORTIVI E ORGANIGRAMMA SOCIETARIO

Compilare il fac-simile del programma d'uso degli impianti sportivi così come predisposto dal SGS.
Scarica il fac-simile da compilare, scannerizzare e caricare sul form.

4. MODULO DI PRESENTAZIONE SOCIETÀ

Compilare il Modulo di Presentazione Società.
Scarica il fac-simile da compilare, scannerizzare e caricare sul form.

5. PROGRAMMA INFORMAZIONE

'Programma di Informazione' realizzato attraverso un numero minimo di 4 riunioni informative (di cui almeno 2 entro il 15 gennaio 2022 e 2 entro il 30 Aprile 2022)
Scarica il fac-simile da compilare, scannerizzare e caricare sul form.

6. RICHIESTA RICONOSCIMENTO SCUOLA CALCIO ÉLITE 2021-22

FORM PER INVIARE LA RICHIESTA DEL RICONOSCIMENTO ENTRO IL 30/09/2021

<https://forms.gle/DEW9CDMVQG82UeGL9>

TERMINE RICHIESTA 30 SETTEMBRE 2021

(Possibilmente inviare la richiesta compresa di allegati almeno 10 gg prima per poter correggere eventuali errori)

7. MODULO ONLINE DI CENSIMENTO DEL SETTORE GIOVANILE

Si rammenta inoltre, l'obbligo da parte di tutte le società che svolgono attività di settore giovanile che dovrà essere compilato **entro il 31 Ottobre** anche il "Modulo Online di Censimento del Settore Giovanile" al seguente indirizzo <https://portaleservizi.figc.it>
Detto modulo non sostituisce ma integra la "presentazione della società".

TERMINE COMPILAZIONE CENSIMENTO ON LINE 31 OTTOBRE 2021

I documenti di cui sopra sono parte integrante della presentazione della società e pertanto obbligatori, e senza dei quali il form on line non consente l'inoltro della domanda di riconoscimento della Scuola Calcio Élite.

Per le successive **scadenze del 31 Ottobre 2021 e 10 maggio 2022** saranno comunicati per tempo gli appositi moduli on line necessari per l'inoltro della documentazione a corredo del riconoscimento della Scuola Calcio Élite.

Si ricorda che **requisiti, obblighi e criteri** sono quelli **contenuti e stabiliti** con il C.U. 9 del Settore Giovanile e Scolastico della FIGC. ⇒ **Premi qui per leggere/scaricare il C.U. n. 9 del SGS Nazionale.**

SCUOLE DI CALCIO

Il sistema di riconoscimento, **dovrà e potrà essere effettuato unicamente attraverso la compilazione di apposita modulistica** predisposta dal Coordinamento Federale Regionale Puglia SGS e secondo il processo sotto indicato (1, 2, 3, 4, 5 e 6). Il punto 7 entro il 31 Ottobre 2021.

Domande inoltrate **con procedure diverse da quelle stabilite** dal Coordinamento Federale Regionale Puglia SGS **non saranno prese in esame** e nel caso, in rispetto delle scadenze stabilite dal SGS Nazionale, dovranno essere nuovamente riformulate.

1. RICHIESTA RICONOSCIMENTO SCUOLA CALCIO 2021-22

Compilare il fac-simile della Dichiarazione di Impegno, così come predisposta dal SGS.
Scarica il fac-simile da compilare, scannerizzare e caricare sul form.

2. PIANO DEI SERVIZI DELLA SOCIETÀ

Preparare il piano dei servizi, da consegnare al Tecnico Federale in occasione della prima visita.

3. PROGRAMMA D'USO DEGLI IMPIANTI SPORTIVI E ORGANIGRAMMA SOCIETARIO

Compilare il fac-simile del programma d'uso degli impianti sportivi così come predisposto dal SGS.
Scarica il fac-simile da compilare, scannerizzare e caricare sul form.

4. MODULO DI PRESENTAZIONE SOCIETÀ'

Compilare il Modulo di Presentazione Società.
Scarica il fac-simile da compilare, scannerizzare e caricare sul form.

5. PROGRAMMA INFORMAZIONE

'Programma di Informazione' realizzato attraverso un numero minimo di 4 riunioni informative (di cui almeno 2 entro il 15 gennaio 2022 e 2 entro il 30 Aprile 2022)
Scarica il fac-simile da compilare, scannerizzare e caricare sul form.

6. RICHIESTA RICONOSCIMENTO SCUOLA CALCIO ÉLITE 2021-22

FORM PER INVIARE LA RICHIESTA DEL RICONOSCIMENTO ENTRO IL 30/09/2021

<https://forms.gle/XTeRuc2DZLotfBff7>

TERMINE RICHIESTA 30 SETTEMBRE 2021

(Possibilmente inviare la richiesta compresa di allegati almeno 10 gg prima per poter correggere eventuali errori)

7. MODULO ONLINE DI CENSIMENTO DEL SETTORE GIOVANILE

Si rammenta inoltre, l'obbligo da parte di tutte le società che svolgono attività di settore giovanile che dovrà essere compilato **entro il 31 Ottobre** anche il "Modulo Online di Censimento del Settore Giovanile" al seguente indirizzo □ <https://portaleservizi.figc.it>
Detto modulo non sostituisce ma integra la "presentazione della società".

TERMINE COMPILAZIONE CENSIMENTO ON LINE 31 OTTOBRE 2021

I documenti di cui sopra sono parte integrante della presentazione della società e pertanto obbligatori, e senza dei quali il form on line non consente l'inoltro della domanda di riconoscimento della Scuola Calcio.

CENTRI CALCISTICI DI BASE

Il sistema di riconoscimento, **dovrà e potrà essere effettuato unicamente attraverso la compilazione di apposita modulistica** predisposta dal Coordinamento Federale Regionale Puglia SGS e secondo il processo sotto indicato (1, 2, 3 e 4). Il punto 5 entro il 31 Ottobre 2021.

Domande inoltrate **con procedure diverse da quelle stabilite** dal Coordinamento Federale Regionale Puglia SGS **non saranno prese in esame** e nel caso, in rispetto delle scadenze stabilite dal SGS Nazionale, dovranno essere nuovamente riformulate.

1. PIANO DEI SERVIZI DELLA SOCIETÀ

Preparare il piano dei servizi, da consegnare al Tecnico Federale in occasione della prima visita.

2. PROGRAMMA D'USO DEGLI IMPIANTI SPORTIVI E ORGANIGRAMMA SOCIETARIO

Compilare il fac-simile del programma d'uso degli impianti sportivi così come predisposto dal SGS.
Scarica il fac-simile da compilare, scannerizzare e caricare sul form.

3. MODULO DI PRESENTAZIONE SOCIETÀ'

Compilare il Modulo di Presentazione Società.
Scarica il fac-simile da compilare, scannerizzare e caricare sul form.

4. RICHIESTA RICONOSCIMENTO CENTRO CALCISTICO DI BASE 2021-22 FORM PER INVIARE LA RICHIESTA DEL RICONOSCIMENTO

<https://forms.gle/EgHEFk2rf5TphrJb9>

TERMINE RICHIESTA 30 SETTEMBRE 2021

(Possibilmente inviare la richiesta compresa di allegati almeno 10 gg prima per poter correggere eventuali errori)

5. MODULO ONLINE DI CENSIMENTO DEL SETTORE GIOVANILE

Si rammenta inoltre, l'obbligo da parte di tutte le società che svolgono attività di settore giovanile che dovrà essere compilato **entro il 31 Ottobre** anche il "Modulo Online di Censimento del Settore Giovanile" al seguente indirizzo <https://portaleservizi.figc.it>
Detto modulo non sostituisce ma integra la "presentazione della società".

I documenti di cui sopra sono parte integrante della presentazione della società e pertanto obbligatori, e senza dei quali il form on line non consente l'inoltro della domanda di riconoscimento del Centro Calcistico di Base.

Le società che intendono non avvalersi del modulo on line predisposto dal Coordinamento Federale Regionale Puglia SGS **potranno inviare** tutta la documentazione richiesta anche utilizzando la modulistica predisposta.

In tal caso tutta la documentazione dovrà essere trasmessa al Tutor di competenza, o ai Delegati Provinciali Attività di Base secondo le modalità stabilite da quest'ultimi.

COMUNICATO UFFICIALE FIGC-SGS N. 10 DEL 29/07/2021

CIRCOLARE N. 1 ATTIVITÀ DI BASE

La presente Circolare riferita all'attività prevista nell'ambito delle Categorie di Base viene presentata nella sua forma di attività svolta in assenza delle condizioni prescrittive che potrebbero essere assunte in funzione dell'evolversi dell'emergenza sanitaria dovuta alla diffusione del Covid-19.

Pertanto i format previsti per le singole categorie potrebbero subire modifiche e/o variazioni che terranno conto della situazione epidemiologica.

Resta inteso che lo svolgimento delle attività dovranno essere realizzate tenendo conto dei Protocolli vigenti ed allo stato di emergenza sanitaria in atto a livello territoriale.

Per accedere alla Circolare n. 1 Attività di Base ([clicca qui](#))

COMUNICATO UFFICIALE FIGC-SGS N. 12 DEL 30/07/2021

UNDER 17 FEMMINILE 2021/2022

Il Settore Giovanile e Scolastico della FIGC organizza il Campionato Nazionale riservato alle giovani calciatrici della **Categoria UNDER 17** aperto a tutte le Società.

L'iscrizione al Campionato dovrà essere effettuata entro e non oltre il 31/08/2021 prevedendo obbligatoriamente quanto previsto dai punti A) e B) di seguito indicati:

A) La registrazione attraverso lo Sportello Unico FIGC presso il Comitato Regionale LND territorialmente competente secondo la procedura prevista dal portale dedicato (al momento la procedura è in fase di allestimento)

B) La registrazione al portale nazionale per lo specifico campionato del Settore Giovanile e Scolastico secondo la procedura prevista tramite il seguente link

<https://www.figc.it/it/giovani/competizioni/under-17-femminile/iscrizione/>

Entrambe le procedure di registrazione SONO obbligatorie per completare l'iscrizione al Campionato, la mancata finalizzazione anche di una sola delle due procedure non consentirà la partecipazione ad alcuna fase del medesimo Campionato.

Al Campionato ciascuna società potrà iscrivere una sola squadra.

Per accedere al Comunicato Ufficiale ([clicca qui](#))

COMUNICATO UFFICIALE FIGC-SGS

N. 13 DEL 30/07/2021

UNDER 15 FEMMINILE 2021/2022

Il Settore Giovanile e Scolastico della FIGC organizza il Campionato Nazionale riservato alle giovani calciatrici della **Categoria UNDER 15** aperto a tutte le Società.

L'iscrizione al Campionato dovrà essere effettuata entro e non oltre il 31/08/2021 prevedendo obbligatoriamente quanto previsto dai punti A) e B) di seguito indicati:

A) La registrazione attraverso lo Sportello Unico FIGC presso il Comitato Regionale LND territorialmente competente secondo la procedura prevista dal portale dedicato (al momento la procedura è in fase di allestimento);

B) La registrazione al portale nazionale per lo specifico campionato del Settore Giovanile e Scolastico secondo la procedura prevista tramite il seguente link:

<https://www.figc.it/it/giovani/competizioni/under-15-femminile/iscrizione/>

Entrambe le procedure di registrazione SONO obbligatorie per il completamento dell'iscrizione al Campionato, la mancata finalizzazione anche di una sola delle due procedure non consentirà la partecipazione ad alcuna fase del medesimo Campionato.

Al Campionato ciascuna società potrà iscrivere una o più squadre.

Per accedere al Comunicato Ufficiale [\(clicca qui\)](#)

COMUNICATO UFFICIALE FIGC-SGS

N. 14 DEL 30/07/2021

ESORDIENTI UNDER 13 PRO 2021/2022

Al fine di valorizzare l'attività svolta dalle società appartenenti alle Leghe Professionistiche, il Settore Giovanile e Scolastico organizza un Torneo a carattere nazionale (con fasi regionali, interregionali e nazionale) che permetta a dette società di confrontarsi con continuità in una attività a loro riservata. Lo scopo del Torneo oltre a valorizzare il percorso educativo delle singole società, permette di promuovere ulteriormente il valore del Fair Play e, contestualmente, dare opportunità di verifica del percorso tecnico-didattico realizzato dalle società nella categoria Esordienti, al termine della prima fase di formazione calcistica.

L'iscrizione al Campionato dovrà essere effettuata entro e non oltre il 31/08/2021 prevedendo obbligatoriamente quanto previsto dai punti A) e B) di seguito indicati:

A) La registrazione attraverso lo Sportello Unico FIGC presso il Comitato Regionale LND territorialmente competente secondo la procedura prevista dal portale dedicato (al momento la procedura è in fase di allestimento);

B) La registrazione al portale nazionale per lo specifico campionato del Settore Giovanile e Scolastico secondo la procedura prevista tramite il seguente link:

<https://www.figc.it/it/giovani/competizioni/under-13-pro/iscrizione/>

entrambe le procedure di registrazione SONO obbligatorie per il completamento dell'iscrizione al Campionato, la mancata finalizzazione anche di una sola delle due procedure non consentirà la partecipazione ad alcuna fase del medesimo Campionato.

COMUNICATO UFFICIALE FIGC-SGS

N. 15 DEL 30/07/2021

TORNEO UNDER 14 PRO 2021/2022

Al fine di valorizzare l'attività svolta dalle società appartenenti alle Leghe Professionistiche, il Settore Giovanile e Scolastico organizza un Torneo a carattere nazionale (con fasi regionali, interregionali e nazionale) che permetta a dette società di confrontarsi con continuità in una attività a loro riservata.

Lo scopo del Torneo oltre a valorizzare il percorso educativo delle singole società, permette di promuovere ulteriormente il valore del Fair Play e, contestualmente, dare opportunità di verifica del percorso tecnico-didattico realizzato dalle società.

L'iscrizione al Campionato dovrà essere effettuata entro e non oltre il 31/08/2021 prevedendo obbligatoriamente quanto previsto dai punti A) e B) di seguito indicati:

A) La registrazione attraverso lo Sportello Unico FIGC presso il Comitato Regionale LND territorialmente competente secondo la procedura prevista dal portale dedicato (al momento la procedura è in fase di allestimento);

B) La registrazione al portale nazionale per lo specifico campionato del Settore Giovanile e Scolastico secondo la procedura prevista tramite il seguente link

<https://www.figc.it/it/giovani/competizioni/under-14-pro/iscrizione/>

entrambe le procedure di registrazione SONO obbligatorie per il completamento dell'iscrizione al Campionato, la mancata finalizzazione anche di una sola delle due procedure non consentirà la partecipazione ad alcuna fase del medesimo Campionato.

Per accedere al Comunicato Ufficiale [\(clicca qui\)](#)

CAMPIONATO REGIONALE UNDER 18

STAGIONE SPORTIVA 2021/2022

(STRALCIO COMUNICATO UFFICIALE N. 3/A DEL 1° LUGLIO 2021)

Il Presidente Federale

- preso atto di quanto rappresentato dalla LND e dal Settore Giovanile e Scolastico;
- ritenuto opportuno istituire il Campionato Under 18 Provinciale/Regionale;
- considerata l'interruzione dell'attività giovanile nella stagione sportiva 2020/2021 dovuta alla pandemia da Covid-19, che ha inciso in modo particolare sulla categoria Allievi e sui Giovani calciatori della classe 2004;
- ritenuto necessario, al fine di assicurare la continuità e lo sviluppo dell'attività sportiva, consentire ai calciatori della classe 2004, in via straordinaria e facoltativa per la sola stagione sportiva 2021/2022, di continuare a svolgere attività di Settore Giovanile con vincolo annuale;
- ravvisata l'urgenza di provvedere;
- visto l'art. 24, comma 3, dello Statuto Federale;
- sentiti i Vice Presidenti

delibera

- 1) è istituito, a partire dalla stagione sportiva 2021/2022 il Campionato Under 18 Provinciale/Regionale organizzato dai Comitati Regionali LND;
- 2) in deroga all'art. 31 delle Norme Organizzative Interne della FIGC, in via straordinaria e facoltativa per la sola stagione sportiva 2021/2022, i Giovani calciatori della classe 2004 possono continuare a svolgere attività di Settore Giovanile con vincolo annuale.

CAMPIONATO REGIONALE ALLIEVI UNDER 18

È intenzione del Comitato Regionale Puglia LND dare la possibilità alle Società affiliate di iscriversi ad un Campionato Regionale Allievi Under 18 per consentire ai giovani calciatori della classe 2004, in deroga all'art. 31 delle NOIF, di continuare a svolgere attività di Settore Giovanile e Scolastico nella s.s. 2021/2022 dopo la sospensione dei Campionati Allievi U17 e Giovanissimi U15 della precedente stagione sportiva.

Le Società interessate a partecipare al Campionato Regionale Allievi Under 18 non dovranno cambiare il proprio status da Società di Puro Settore Giovanile a Dilettanti.

Le modalità organizzative saranno rese note con un apposito Comunicato Ufficiale.

INIZIO CAMPIONATO ALLIEVI UNDER 18: 17 OTTOBRE 2021

- **N. SQUADRE PARTECIPANTI:** DA DEFINIRE *
- **N. GIRONI:** DA DEFINIRE *
- **N. QUALIFICAZIONI ALLA FASE FINALE PLAYOFF:** DA DEFINIRE *

* (Il numero di squadre, dei gironi e delle qualificate alla FASE FINALE PLAYOFF sarà definito successivamente con un apposito Comunicato Ufficiale sulla base delle domande di iscrizione pervenute entro la data di scadenza).

ISCRIZIONI CAMPIONATO REGIONALE ALLIEVI UNDER 18 S.S. 2021/2022

ONERI ECONOMICI (TASSE D'ISCRIZIONE)

- **CAMPIONATO REGIONALE ALLIEVI UNDER 18**

Società Dilettanti	€	310,00
Società di Puro Settore	€	260,00
Società Professionistiche	€	380,00

N.B. Le Società dovranno provvedere a stampare la domanda di iscrizione on-line, completarla in tutte le sue parti, e procedere alla trasmissione di tutta la documentazione debitamente firmata e al pagamento di quanto calcolato dal riepilogo costi, entro il **9 SETTEMBRE 2021**.

CAMPIONATI ALLIEVI U17 E GIOVANISSIMI U15

STAGIONE SPORTIVA 2021/2022

NUOVO FORMAT

Dopo la sperimentazione del nuovo format riguardante i Campionati Regionali Under 17 e Under 15 introdotta con l'inizio della s.s. 2020/2021, il Comitato Regionale Puglia della Lega Nazionale Dilettanti ha testato – nella fase conclusiva della passata stagione sportiva – l'organizzazione di un torneo riservato ad Allievi e Giovanissimi denominato "Coppa Puglia" al fine di permettere a tutte le Società pugliesi, dopo la riapertura agli sport da contatto, di cimentarsi con queste categorie senza nessun vincolo regolamentare specifico da osservare.

Il nuovo format dei Campionati Under 17 e Under 15 della s.s. 2021/2022 nasce proprio dall'idea di unire sotto un unico denominatore comune tutte le Società professionistiche, dilettantistiche e di puro settore giovanile che abbiano l'intenzione di iscriversi ai Campionati Allievi e Giovanissimi della nuova stagione sportiva partendo dallo stesso livello, senza più distinzione fra Campionati Regionali e Provinciali. Sarà il campo a decretare quali Società accederanno alla seconda fase gestita interamente dal C.R. Puglia LND.

Tutte le Società che intenderanno iscriversi ai Campionati U17 e U15 di questa nuova stagione sportiva partiranno dal 1° LIVELLO PROVINCIALE che sarà interamente gestito dalle Delegazioni LND territorialmente competenti. **L'organico e la formula della prima fase saranno stabiliti dal C.R. Puglia LND.**

Al SECONDO LIVELLO REGIONALE si qualificheranno 48 Società per ciascuna categoria, che formeranno otto raggruppamenti costituiti da sei squadre ciascuno. Tutte le squadre non qualificate, invece, continueranno a disputare l'attività ufficiale partecipando al SECONDO LIVELLO PROVINCIALE, la cui organizzazione sarà sempre a cura delle Delegazioni LND territorialmente competenti.

N.B. In considerazione dell'annullamento dei Campionati Provinciali e Regionali Allievi Under 17 e Giovanissimi Under 15 della stagione sportiva 2020/2021, e del cambiamento del Format per la stagione sportiva 2021/2022, in via del tutto eccezionale e SOLO per la corrente stagione sportiva 2021/2022, non saranno tenuti in considerazione i criteri generali del Settore Giovanile e Scolastico per l'ammissione delle Società al SECONDO LIVELLO REGIONALE.

Le otto squadre vincenti la fase a gironi del SECONDO LIVELLO REGIONALE accederanno ai playoff con sorteggio integrale. I Campionati Under 17 e Under 15 proseguiranno con QUARTI DI FINALE (andata e ritorno), SEMIFINALI (andata e ritorno) e FINALI (gara unica da disputare sul campo neutro "Stadio dell'Amicizia" di Capurso – BA).

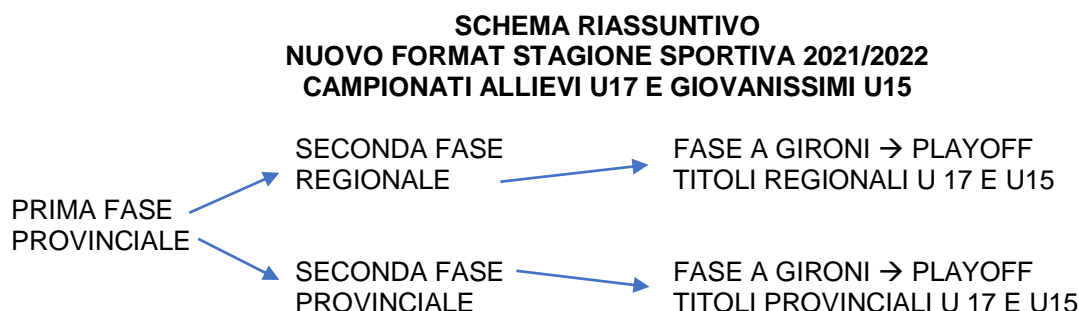

MODALITÀ ORGANIZZATIVE NUOVO FORMAT

PRIMO LIVELLO PROVINCIALE

INIZIO CAMPIONATI: 19 SETTEMBRE 2021

- **N. SQUADRE PARTECIPANTI:** DA DEFINIRE *
- **N. GIRONI:** DA DEFINIRE *
- **N. QUALIFICAZIONI AL SECONDO LIVELLO REGIONALE:** 48

** (Il numero di squadre, dei gironi e delle qualificate al SECONDO LIVELLO REGIONALE sarà definito dal Comitato Regionale con un apposito Comunicato Ufficiale sulla base delle domande di iscrizione pervenute entro la data di scadenza. La formulazione dei calendari sarà demandata alle Delegazioni Provinciali e Distrettuali territorialmente competenti).*

N.B. Le Società che non si qualificheranno alla seconda fase continueranno a svolgere l'attività ufficiale partecipando di diritto al SECONDO LIVELLO PROVINCIALE.

SECONDO LIVELLO REGIONALE

INIZIO CAMPIONATI REGIONALI: 9 GENNAIO 2022

- **N. SQUADRE PARTECIPANTI:** 48
- **N. GIRONI:** 8 (composti da N. 6 squadre ciascuno)
- **N. QUALIFICAZIONI ALLA FASE FINALE PLAYOFF:** 8

FASE FINALE REGIONALE PLAYOFF

SORTEGGIO INTEGRALE

- **N. SQUADRE PARTECIPANTI:** 8
- **QUARTI DI FINALE:** ANDATA / RITORNO
- **SEMIFINALI:** ANDATA / RITORNO
- **FINALI:** GARA UNICA SU CAMPO NEUTRO
C/O CAMPO COMUNALE E.A.
"STADIO DELL'AMICIZIA" CAPURSO (BA)

SECONDO LIVELLO PROVINCIALE

INIZIO CAMPIONATI REGIONALI: 16 GENNAIO 2022

- **N. SQUADRE PARTECIPANTI:** DA DEFINIRE *
- **N. GIRONI:** DA DEFINIRE *
- **N. QUALIFICAZIONI ALLA FASE FINALE PROVINCIALE PLAYOFF:** DA DEFINIRE *

* (Il numero di squadre, dei gironi e delle ammesse al SECONDO LIVELLO PROVINCIALE sarà definito dalle Delegazioni Provinciali e Distrettuali territorialmente competenti con un apposito Comunicato Ufficiale al termine dei Campionati Allievi U17 e Giovanissimi U15 di PRIMO LIVELLO PROVINCIALE).

FASE FINALE PROVINCIALE PLAYOFF

SORTEGGIO INTEGRALE

- **N. SQUADRE PARTECIPANTI:** DA DEFINIRE *
- **FORMULA PLAYOFF:** DA DEFINIRE *
- **FINALI:** GARA UNICA SU CAMPO NEUTRO
C/O CAMPO COMUNALE "STADIO DELL'AMICIZIA" E.A.
CAPURSO (BA)

* (Il numero di squadre, dei gironi e delle ammesse al SECONDO LIVELLO PROVINCIALE sarà definito dalle Delegazioni Provinciali e Distrettuali territorialmente competenti con un apposito Comunicato Ufficiale dopo la formulazione delle classifiche al termine della Fase a Gironi del PRIMO LIVELLO PROVINCIALE).

DOMANDE DI ISCRIZIONE

CHIUSURA ISCRIZIONI: 2 SETTEMBRE 2021

La scadenza per la presentazione delle domande di iscrizione ai Campionati Allievi U17 e Giovanissimi U15 della stagione sportiva 2021/2022 attraverso la modalità "Firma Elettronica" è fissata al 2 SETTEMBRE 2021.

N.B. Gli organici dei suddetti campionati saranno definiti dal Comitato Regionale Puglia della Lega Nazionale Dilettanti solo dopo la scadenza delle iscrizioni.

ISCRIZIONE SECONDE SQUADRE E SOCIETÀ PROFESSIONISTICHE

Con l'introduzione del nuovo format dei Campionati Allievi e Giovanissimi, il Comitato Regionale consentirà l'iscrizione ai tornei Under 17 e Under 15 della stagione sportiva 2021/2022 a tutte le **Società Professionistiche (*)** che ne faranno richiesta.

(*) Le suddette squadre concorreranno ai Campionati U17 e U15 SENZA DIRITTO DI CLASSIFICA, partecipando ai Campionati Allievi e Giovanissimi di PRIMO e SECONDO LIVELLO PROVINCIALE, senza dunque la possibilità di accedere al SECONDO LIVELLO REGIONALE (riservato esclusivamente alle Società dilettantistiche e giovanili che concorreranno per l'assegnazione del titolo regionale nella seconda fase finale).

L'iscrizione delle seconde squadre (anch'esse senza diritto di classifica) sarà consentita a **TUTTE le Società che ne faranno richiesta entro i termini stabiliti, ma la partecipazione delle stesse sarà circoscritta ai Campionati Allievi e Giovanissimi di PRIMO e SECONDO LIVELLO PROVINCIALE, senza dunque la possibilità di accedere al SECONDO LIVELLO REGIONALE gestito dalle Delegazioni Provinciali e Distrettuali territorialmente competenti con le modalità e i termini da esse stabiliti e pubblicati sui rispettivi Comunicati Ufficiali.**

OBIETTIVI E FINALITÀ

Il nuovo format dei Campionati Allievi Under 17 e Giovanissimi Under 15 permetterà alle squadre iscritte di non avere più nessuna preclusione in fase di iscrizione. Di seguito si elencano le principali novità rispetto alla precedente edizione:

- Apertura a tutte le Società Professionistiche, Dilettantistiche e di Puro Settore;
- Apertura alle Società neo-affiliate e alle "Squadre B";
- Possibilità di giocare ininterrottamente per tutto l'arco della stagione sportiva 2021/2022 grazie alla suddivisione dei Campionati Allievi U17 e Giovanissimi U15 in due fasi: PRIMO LIVELLO PROVINCIALE, SECONDO LIVELLO PROVINCIALE e/o REGIONALE (le squadre non qualificate al SECONDO LIVELLO REGIONALE continueranno a disputare l'attività ufficiale partecipando al SECONDO LIVELLO PROVINCIALE);
- Le Società Professionistiche (fuori classifica) non potranno accedere al SECONDO LIVELLO REGIONALE in quanto non concorrono per l'assegnazione dei Titoli Regionali U17 e U15;
- Le "Squadre B" potranno partecipare solo al PRIMO e SECONDO LIVELLO PROVINCIALE;
- PRIMO e SECONDO LIVELLO PROVINCIALE saranno gestiti dalle Delegazioni Provinciali e Distrettuali territorialmente competenti, il SECONDO LIVELLO REGIONALE sarà gestito interamente dal C.R. Puglia LND.

ISCRIZIONI AI CAMPIONATI S.S. 2021/2022 ALLIEVI UNDER 17 E GIOVANISSIMI UNDER 15

ONERI ECONOMICI (TASSE D'ISCRIZIONE PRIMO + SECONDO LIVELLO PROVINCIALE)

- CAMPIONATO ALLIEVI UNDER 17**

Società Dilettanti	€	100,00
Società di Puro Settore	€	100,00
Società Professionistiche	€	380,00*

(la quota d'iscrizione comprende anche la partecipazione al SECONDO LIVELLO PROVINCIALE)*

- CAMPIONATO GIOVANISSIMI UNDER 15**

Società Dilettanti	€	100,00
Società di Puro Settore	€	100,00
Società Professionistiche	€	330,00*

(la quota d'iscrizione comprende anche la partecipazione al SECONDO LIVELLO PROVINCIALE)*

N.B. Le Società dovranno provvedere a stampare la domanda di iscrizione on-line, completarla in tutte le sue parti, e procedere alla trasmissione di tutta la documentazione debitamente firmata e al pagamento di quanto calcolato dal riepilogo costi, entro il **2 SETTEMBRE 2021**.

ONERI ECONOMICI (TASSE D'ISCRIZIONE SECONDO LIVELLO REGIONALE)

SOLO le squadre dilettantistiche e giovanili qualificate al SECONDO LIVELLO REGIONALE dovranno integrare il pagamento delle tasse d'iscrizione al PRIMO LIVELLO PROVINCIALE con gli importi sotto riportati:

- CAMPIONATO ALLIEVI UNDER 17 (SECONDO LIVELLO REGIONALE)**

Società Dilettanti (<i>qualificate alla seconda fase</i>)	→ integrazione	€ 210,00
Società di Puro Settore (<i>qualificate alla seconda fase</i>)	→ integrazione	€ 160,00

- CAMPIONATO GIOVANISSIMI UNDER 15 (SECONDO LIVELLO REGIONALE)**

Società Dilettanti (<i>qualificate alla seconda fase</i>)	→ integrazione	€ 160,00
Società di Puro Settore (<i>qualificate alla seconda fase</i>)	→ integrazione	€ 110,00

N.B. Le Società dovranno provvedere a stampare la domanda di iscrizione on-line, completarla in tutte le sue parti, e procedere alla trasmissione di tutta la documentazione debitamente firmata e al pagamento di quanto calcolato dal riepilogo costi, entro il termine che sarà stabilito dal Comitato Regionale Puglia LND.

MODALITÀ DI VERSAMENTO

Per effettuare il versamento delle tasse di iscrizione ai campionati si potrà:

- procedere alla ricarica del portafoglio iscrizioni tramite uno dei nuovi strumenti elettronici (carta di credito; mav light bancario e mav light sisalpay);
- procedere alla ricarica del portafoglio iscrizioni tramite bonifico bancario intestato a:

BANCA: UNICREDIT
IBAN: IT 25 F 02008 04023 000400516795
INTESTATO: LEGA NAZIONALE DILETTANTI F.I.G.C.

- una volta che il portafoglio sarà capiente si dovrà procedere alla convalida del pagamento dell'importo risultante dal riepilogo costi (gestione pagamenti iscrizione – pagamento iscrizione da portafoglio – selezionare il documento – paga selezionati – inserire l'importo totale e confermare il pagamento.

La Società troverà nella propria area l'elenco delle ricevute emesse e potrà provvedere alla relativa stampa.

COORDINATE BANCARIE COMITATO REGIONALE PUGLIA

C/C Intestato a: LEGA NAZIONALE DILETTANTI F.I.G.C.
BANCA: UNICREDIT
IBAN: IT 25 F 02008 04023 000400516795

Pubblicato in Lecce ed affisso all'albo della Delegazione Provinciale di Lecce il giorno 5 AGOSTO 2021.

IL SEGRETARIO
(Francesco BASURTO)

IL DELEGATO
(Luana De Mitri)



INDICAZIONI GENERALI

**per la pianificazione, organizzazione e gestione
della Stagione Sportiva 2021/2022**

[allenamenti, attività pre-gara e gare]

**Calcio dilettantistico e giovanile
[ivi compresi il Calcio Femminile, il Futsal, il Beach-soccer,
il Calcio Paralimpico e Sperimentale
e gli Arbitri di tutte le relative categorie],
agonistico e di base, di livello nazionale, regionale e provinciale,
non diversamente disciplinato da altro Protocollo FIGC**

finalizzate al contenimento dell'emergenza epidemiologica da Covid-19

4 agosto 2021

INDICE

- Introduzione pag. 3
- Riferimenti pag. 5
- Nota metodologica, definizioni e principi generali pag. 6
- Requisiti medici ed igienico-sanitari pag. 9
- Requisiti per la configurazione e organizzazione dell'impianto pag. 14
- Requisiti per la gestione dei processi organizzativi pag. 18
- Requisiti per lo svolgimento delle operazioni (training/match operations) pag. 22
- Requisiti per la partecipazione del pubblico pag. 28
- Requisiti per la produzione televisiva (laddove applicabile) pag. 31
- Responsabilità e Solidarietà pag. 34
- Appendice 1 pag. 35
- Schede e Modulistica pag. 38

INTRODUZIONE

L'introduzione dei Protocolli di prevenzione, adottati dalla Federazione Italiana Giuoco Calcio di concerto con le Autorità competenti, ha consentito la ripresa ed il completamento in sicurezza delle Stagioni Sportive 2019-2020 e 2020-2021.

Pur con le difficoltà legate alla persistenza nel nostro Paese del contagio da virus Covid-19 (SARS CoV-2), l'obiettivo è stato ottenuto grazie all'impegno di tutti gli addetti ai lavori: Società sportive, Medici Sociali, Calciatori e Calciatrici, Tecnici, Dirigenti e Arbitri.

Con l'avvio della nuova Stagione Sportiva, occorre pertanto proseguire sulla stessa linea, mantenendo un ambiente sicuro per tutti i partecipanti alle competizioni, prima, durante e dopo ogni attività.

In considerazione delle mutate condizioni epidemiologiche, la Commissione Medico Scientifica Federale (CMSF) ha ritenuto opportuna l'adozione di un nuovo Protocollo per la prevenzione del contagio da SARS-CoV-2 per le attività del calcio dilettantistico e giovanile, agonistiche e di base (tornei e campionati), di livello nazionale, regionale o provinciale, che sia più adeguato alla situazione attuale.

In un'ottica di prevenzione e salvaguardia della salute degli atleti/e e di tutti gli operatori a vario titoli coinvolti nelle diverse attività, il Consiglio Federale della FIGC, anche in linea con la più recente evoluzione del contesto normativo di riferimento (cfr, da ultimo, il DL 23 luglio 2021, n. 105), ha altresì condiviso, quale principio generale, la necessità di prevedere l'impiego delle certificazioni verdi Covid-19 come principale strumento per garantire la sicurezza sanitaria e la continuità delle competizioni,

Le modalità di applicazione di tale strumento saranno descritte e richiamate nelle specifiche sezioni del presente Protocollo.

Il Protocollo **si applica** a tutte le attività sportive dilettantistiche e giovanili (ivi compresi il Calcio Femminile, il Futsal, il Beach-soccer, il Calcio Paralimpico e Sperimentale e gli Arbitri di tutte le relative categorie), di base ed agonistiche, di livello nazionale (o comunque riconosciute "di preminente interesse nazionale" dalla Federazione o relative alle fasi finali nazionali di competizioni regionali), ovvero di livello regionale o provinciale, secondo le specifiche modalità applicative indicate nella sezione relativa ai requisiti medici.

Viceversa, il Protocollo **non si applica** ai Campionati di Serie A, Serie B e Serie C maschili, Serie A femminile, Primavera 1 e 2 maschili, e relativi Arbitri, che sono già disciplinati da altro specifico Protocollo FIGC.

Il Protocollo si rivolge a:

- le Società Sportive affiliate alla FIGC che svolgono attività agonistica e/o di base a livello dilettantistico e giovanile che gestiscono e/o utilizzano impianti e strutture sportive all'aperto e/o al chiuso;
- gli Operatori Sportivi (atleti, allenatori, istruttori, arbitri, dirigenti, medici e altri collaboratori);
- i Gestori degli impianti sportivi sedi di gare e allenamenti;
- i Gestori dei Centri di allenamento federale e sede di raduni di squadre nazionali e rappresentative;
- i genitori o tutori legali degli atleti minori e gli accompagnatori di atleti disabili.

Il Protocollo riveste carattere d'urgenza in considerazione dell'inizio ormai prossimo dei raduni delle Squadre dilettantistiche e/o giovanili finalizzati alla preparazione "estiva" precampionato, così come per garantire una coerente pianificazione delle successive attività di ripresa dei campionati.

Le presenti indicazioni si applicano agli eventi ed alle competizioni sopra citati, secondo le disposizioni di legge riportate nelle pagine che seguono. In particolare, si richiama quanto previsto dall'Art. 9.bis, comma 2, del decreto legge 52/2021, così come modificato dal decreto legge 105/2021, il quale prevede che *"le disposizioni di cui al comma 1 (accesso a piscine, centri natatori, palestre, sport di squadra, centri benessere, anche all'interno di strutture ricettive, limitatamente alle attività al chiuso; accesso ad eventi e competizioni sportive, consentito ai soli soggetti muniti di una delle certificazioni verdi Covid-19) si applicano [oltre che nelle zone bianche – ndr] anche nelle zone gialla, arancione e rossa, laddove i servizi e le attività di cui al comma 1 siano consentiti e alle condizioni previste per le singole zone"*.

Esse sono altresì valide per la ripresa degli allenamenti e per la fase dei raduni precampionato, così come per lo svolgimento delle gare amichevoli.

Le misure preventive e le indicazioni di carattere organizzativo di questo documento potranno essere applicate con flessibilità a seconda della categoria di riferimento, fermi restando invece i requisiti medici e le disposizioni igieniche che si intendono vincolanti nei contenuti rappresentati per le specifiche categorie.

RIFERIMENTI

I più recenti riferimenti normativi cui rimandare per la comprensione e attuazione delle disposizioni contenute nel presente Protocollo sono in particolare il DL 22 aprile 2021, n.52 e il DL 18 maggio 2021, n.65.

Gli stessi si intendono modificati ed integrati dal DL 23 luglio 2021, n. 105, per il quale si richiama in particolare i contenuti riportati all'interno dei seguenti articoli:

- Art. 3, "Impiego di certificazioni verdi Covid-19"
- Art. 4, "Modifiche al decreto-legge 22 aprile 2021, n. 52"

Restano altresì utili per la piena conoscenza dello scenario all'interno del quale si colloca il presente elaborato i vari documenti riportati in appendice (Appendice 1).

Rivestono inoltre centralità per la corretta definizione delle procedure e dei requisiti le Circolari pubblicate dal Ministero della Salute, così come le Linee Guida emanate dal Dipartimento per lo Sport per gli aspetti di interesse e relativa competenza.

NOTA METODOLOGICA, DEFINIZIONI E PRINCIPI GENERALI

Come richiamato nell'introduzione, il presente Protocollo intende racchiudere in una sintesi generale le attuali disposizioni che regolano lo svolgimento delle competizioni del calcio dilettantistico e giovanile, agonistico e di base, di livello/interesse nazionale, regionale e provinciale. Ciò per consentire ai soggetti organizzatori di poter programmare in sicurezza la ripresa delle attività per la nuova Stagione Sportiva, garantendo la piena applicabilità delle misure di contenimento dell'emergenza pandemica.

Le presenti indicazioni integrano e superano - tanto negli aspetti medici, quanto in quelli gestionali ed organizzativi - i precedenti Protocolli FIGC e **rappresentano pertanto il documento di riferimento principale nella fase di ripresa delle attività delle categorie sopra evidenziate (ritiri, allenamenti, amichevoli), così come per lo svolgimento di gare ufficiali in presenza di spettatori, finalizzate al contenimento dell'emergenza epidemiologica da Covid-19.**

Le indicazioni hanno carattere temporaneo e sono strettamente legate all'attuale stato di emergenza epidemiologica ed al suo andamento. Nell'eventualità di un cambiamento del quadro normativo di riferimento o del contesto sanitario (es. mutazione dell'attribuzione di rischio epidemiologico delle Regioni; obbligo di svolgimento delle gare a porte chiuse; etc), le indicazioni saranno aggiornate in base alle decisioni delle Autorità preposte.

Ai fini del presente documento, occorre ricordare che sono definiti allenamenti collettivi e competizioni ufficiali le attività pratiche destinate esclusivamente agli atleti regolarmente tesserati per la società che organizza l'attività sotto la propria diretta responsabilità. Le Società possono altresì organizzare eventi e competizioni nel pieno rispetto delle norme e dei regolamenti federali. Al riguardo, si ricorda che il soggetto formalmente responsabile per tutti gli adempimenti normativi è il **legale rappresentante della società sportiva**¹.

¹ È il soggetto formalmente responsabile di tutti gli adempimenti di legge posti a capo della associazione/società sportiva. Il rischio-Covid non modifica, di per sé, i profili di responsabilità, sia civile sia penale, in cui può incorrere il legale rappresentante e responsabile di una associazione/società sportiva, in qualità di gestore dell'impianto e organizzatore delle attività sportive. Egli, infatti, rimane tenuto a garantire l'incolumità fisica degli utenti (atleti/e, soci, tesserati, frequentatori, collaboratori, allenatori, ecc.) e a adottare in via preventiva tutte le misure organizzative e tutte le cautele idonee a impedire il superamento dei limiti di rischio connotati alla normale pratica sportiva. Vigè, in altre parole, la responsabilità del gestore dell'impianto, secondo i principi generali del Codice Penale (art. 40) e del Codice Civile (art.2043 e 2051), che gli impongono di predisporre adeguate misure di tutela nei confronti di chi venga chiamato ad operare nell'ambito dell'attività di riferimento dell'associazione/società sportiva dilettantistica, per prevenire e neutralizzare qualsiasi situazione di pericolo e di danno. Con l'emergenza Covid-19 e i rischi connessi sono stati introdotti specifici protocolli di sicurezza da adottare e rispettare scrupolosamente, ma le regole ordinarie che disciplinano le responsabilità civili e penali dei dirigenti sportivi non sono cambiate: il legale rappresentante potrà essere ritenuto responsabile in caso di contagio da Virus Covid-19 o SARS-CoV-2, ma solo se fosse dimostrato il nesso causale fra il comportamento, doloso o colposo, del legale rappresentante e l'avvenuto contagio.

Al riguardo, in analogia a quanto già chiarito dall'INAIL a proposito della responsabilità del datore di lavoro, è da ritenersi che il legale rappresentante della associazione/società sportiva risponda penalmente e civilmente delle infezioni da Covid-19 solo se viene accertata la sua responsabilità per dolo o per colpa, ovvero per avere causato l'evento dannoso. Particolarmente significativo appare, a questo proposito, il seguente ulteriore passaggio sempre contenuto nella suddetta nota dell'INAIL: "Al riguardo, si deve ritenere che la molteplicità delle modalità del contagio e la mutevolezza delle prescrizioni da adottare sui luoghi di lavoro, oggetto di continuo aggiornamento da parte delle autorità in relazione all'andamento epidemiologico, rendano peraltro estremamente difficile la configurabilità della responsabilità civile e penale dei datori di lavoro".

Per le finalità del presente elaborato, inoltre, è opportuno richiamare l'utilizzo di alcune terminologie e concetti - già divenuti di uso comune per la frequente presenza all'interno dei precedenti elaborati - che si intendono quali riferimenti costanti per la comprensibilità del testo, nonché per favorire omogeneità e coerenza con gli altri Protocolli emanati dalla FIGC:

- **GRUPPO 1 “SQUADRA”**, identificato preventivamente adottando le procedure mediche di screening iniziale successivamente indicate, in regime di massima sicurezza possibile. Esso è composto da tutti coloro che necessariamente operano a stretto contatto tra loro: calciatori/calciatrici, allenatori/allenatrici, massaggiatori, fisioterapisti, magazzinieri, altri componenti dello staff e, naturalmente, il/i Medico/i Sociale/i.
- **GRUPPO 2 “ARBITRI”**: è il gruppo che comprende gli Arbitri e gli Assistenti. Si tratta di un gruppo assimilato, anche nei programmi di screening iniziale, al Gruppo Squadra.
- **GRUPPO 3 “PERSONALE EXTRA GRUPPO SQUADRA”**: si intendono tutti gli altri soggetti che partecipano all'organizzazione e gestione dell'evento per le specifiche funzioni previste, a seconda delle categorie di riferimento.
- **SPETTATORE**: come già definito nelle Linee Guida emanate dal Dipartimento per lo Sport della Presidenza del Consiglio dei Ministri, si intende con tale definizione la persona esterna all'organizzazione e non partecipante alla competizione, ovvero componente il pubblico.
- **OPERATORE SPORTIVO**: si intendono sia i praticanti l'attività sia le persone autorizzate a stare nell'impianto sportivo.
- **SITO SPORTIVO**: si intende indifferentemente ogni luogo destinato allo svolgimento di attività fisica e sportiva, eventualmente fornito degli attrezzi necessari, di spogliatoi, di impianti igienici e docce ovvero ogni impianto che rappresenta un insieme di uno o più spazi di attività dello stesso tipo o di tipo diverso, che hanno in comune i relativi spazi e servizi accessori. Per le finalità del presente elaborato, la definizione comprende anche l'impianto/struttura/stadio sede delle attività disciplinate dal Protocollo.

Quale indicazione di metodo, utile ad orientare la lettura del presente Protocollo, si segnala ancora che, nelle interazioni tra i diversi Gruppi sopra richiamati, vige il principio generale per il quale, al fine di preservare i Gruppi “Squadra” e “Arbitri” e garantire la continuità e regolarità del calendario sportivo, i componenti del Gruppo 3 dovranno limitare i propri contatti con i componenti dei Gruppi 1 e 2 a quanto strettamente necessario allo svolgimento delle attività di propria competenza, fermo restando che anche i componenti del Gruppo 3 dovranno essere muniti delle certificazioni verdi Covid-19 nei casi previsti dalle normative di volta in volta vigenti.

In un'ottica di coerenza con le impostazioni e le esperienze che ad oggi hanno prodotto indubbi risultati per il proseguimento delle attività, preme in questa sezione richiamare ancora una volta i cardini della prevenzione del contagio:

- il distanziamento in occasione di riunioni all'aperto e la limitazione delle riunioni al chiuso, anche di tipo tecnico;
- l'uso della mascherina, in particolare al chiuso o in ambienti affollati;
- la frequente igienizzazione delle mani e delle superfici spesso utilizzate.

Fatte salve le specifiche richiamate nelle pagine precedenti, le aree in cui si articola il Protocollo sono definite come segue:

1. Requisiti Medici e disposizioni igienico-sanitarie
2. Requisiti per la configurazione del sito sportivo
3. Requisiti per la gestione dei processi organizzativi
4. Requisiti per lo svolgimento delle operazioni (training/match operations)
5. Requisiti per la partecipazione del pubblico
6. Requisiti per la produzione televisiva (laddove applicabile)

1. REQUISITI MEDICI ED IGIENICO-SANITARI

Con riferimento anche alle attività del calcio dilettantistico e giovanile, gli aspetti medici che riguardano in particolare la gestione del Gruppo 1 (Squadra) e del Gruppo 2 (Arbitri) sono stati aggiornati secondo le indicazioni recentemente espresse dal Consiglio Federale in materia di uso obbligatorio delle certificazioni verdi Covid-19 in ambito professionistico e dilettantistico, nonché secondo quelle della Commissione Medico Scientifica Federale, che ha altresì recepito quanto attualmente previsto dalle normative di settore, a salvaguardia della tutela della salute degli atleti e della regolare continuità nello svolgimento delle competizioni.

Due sono le variabili che hanno avuto ed avranno, con ogni probabilità, un significativo impatto sulla ripresa degli Allenamenti delle Squadre e, successivamente, dei Campionati 2021-2022:

- la prima è la campagna vaccinale, che si va estendendo a tutta la popolazione, inclusi gli atleti giovani, associata al crescente numero di soggetti che hanno contratto l'infezione e sono "guariti";
- la seconda è la comparsa di "varianti del virus COVID-19", che stanno influenzando l'andamento dei contagi e le strategie di prevenzione via via adottate dalle Autorità Sanitarie.

INDICAZIONI PER LE ATTIVITÀ AGONISTICHE

- **SCREENING INIZIALE (valido per tutte le categorie di livello agonistico)**

Nel **giorno** fissato da ciascuna Società per la ripresa degli allenamenti collegiali, in funzione della ripresa della Stagione Agonistica 2021-2022, nel **luogo** prescelto, di proprietà della Società o acquisito all'uopo (Centro Sportivo, Albergo, Campo/i, etc.), **si riunisce il Gruppo Squadra**.

Similmente a quanto sottolineato nei Protocolli adottati in precedenza, si ricorda che ciascuna Società Sportiva dovrà assicurare un'adeguata pulizia e sanificazione periodica dei locali, degli ambienti, delle postazioni di lavoro e delle aree comuni e di svago, nonché la ventilazione dei locali secondo le disposizioni governative vigenti e fino a nuove disposizioni in materia. Analogamente, dovrà dotare il **personale sanitario**, addetto alla valutazione preliminare e sorveglianza clinica del Gruppo suddetto (laddove previsto per la specifica categoria), e tutto il **personale di supporto**, di dispositivi di protezione individuale (mascherine, etc.), da utilizzare secondo le modalità in vigore attualmente e che saranno di seguito aggiornate dalle Autorità Sanitarie per le diverse attività (al chiuso, all'aperto, etc.).

Il Gruppo Squadra è identificato preventivamente adottando le procedure mediche di screening iniziale successivamente indicate, in regime di massima sicurezza possibile. Esso è composto da tutti coloro che **necessariamente operano a stretto contatto** tra loro: i calciatori/le calciatrici, gli allenatori/le allenatrici, i massaggiatori, i fisioterapisti, i magazzinieri, altri componenti dello staff e, naturalmente, il/i Medico/i Sociale/i, secondo i requisiti delle categorie di riferimento.

Per quanto riguarda **le procedure mediche dello screening iniziale** di tale Gruppo, esse sono state adeguate alla situazione epidemiologica attuale e agli orientamenti legislativi più recenti tracciati dalle Autorità di Governo, in particolare quella denominata **Green Pass Digitale (certificato verde Covid-19)**, che rende più semplice l'accesso ad eventi e strutture sia nel nostro Paese sia in Europa (dal primo luglio 2021).

Tutti i componenti del Gruppo dovranno essere sottoposti, indicativamente 48-72 ore prima del giorno d'inizio del raduno e degli allenamenti, a:

1. Anamnesi accurata: spostamenti, sintomi specifici e aspecifici. Particolare attenzione dovrà essere posta alle località di provenienza dalle vacanze dei componenti del Gruppo e ai nuovi componenti mai esaminati prima. L'anamnesi servirà in prima istanza ad inquadrare i soggetti nelle **tre categorie seguenti**:
 - a. **soggetti vaccinati** completamente con uno dei vaccini (mono o bi-dose) e vaccinati da almeno 15 giorni con la prima dose (Green Pass). Per quanto riguarda quest'ultima categoria (vaccinati con prima dose), la Commissione Medico Scientifica Federale auspica che essa possa completare quanto prima il proprio ciclo vaccinale, tenuto conto delle recenti evidenze scientifiche, che dimostrano una minore protezione dei soggetti vaccinati con una sola dose contro alcune varianti, in particolare quella denominata Delta (B.167.2);
 - b. **soggetti guariti** dall'infezione (da non più di 6 mesi) e in possesso della regolare certificazione medico-sportiva che abbia attestato l'idoneità a riprendere, senza limitazioni, l'attività dopo la guarigione dalla malattia. Per questi soggetti, si ricorda la possibilità e la raccomandazione degli esperti di rinforzare la protezione con un'unica somministrazione di vaccino (dopo almeno tre mesi dalla guarigione dalla malattia);
 - c. **soggetti "suscettibili"** al contagio da COVID-19 (non vaccinati e non guariti).
2. Misurazione temperatura corporea.
3. Test molecolare (tampone) RT-PCR o antigenico "rapido" ad elevata sensibilità e specificità (immunofluorescenza, chemiluminescenza) per la ricerca del virus, da ripetersi obbligatoriamente a distanza di 6-7 giorni dal primo test per i soli soggetti "suscettibili".

È altresì consigliata, per tutti i soggetti dei Gruppi 1 e 2, al momento del raduno e della ripresa degli allenamenti, l'effettuazione di un test sierologico quantitativo (IgG, IgM) con prelievo venoso, per individuare eventuali soggetti con pregressa infezione asintomatica e valutare lo stato immunologico (relativo alla sola immunità umorale, anticorpi circolanti) dei soggetti vaccinati e guariti.

Qualora in questa fase di screening iniziale uno dei soggetti del Gruppo 1 risultasse **positivo ai Test per SARS-CoV-2** (molecolare o antigenico), dovrà essere immediatamente allontanato dal Gruppo e seguirà le procedure previste dalle Autorità competenti, che valuteranno di concerto col Medico Sociale/medico di riferimento le modalità di gestione degli altri componenti, anche in relazione alle caratteristiche del Gruppo stesso (numerosità, soggetti vaccinati, guariti, suscettibili).

Le stesse indicazioni e procedure di screening iniziale sopra riportate sono da applicarsi ai raduni del Gruppo 2 (Arbitri).

Tutti i soggetti (calciatori/calciatrici, allenatori/allenatrici) che prendono parte alle attività devono essere in possesso di certificato medico di idoneità alla pratica sportiva agonistica, in corso di validità (nel caso degli allenatori/allenatrici, il certificato deve essere quello previsto dalle norme di riferimento).

Ove tali certificati risultino scaduti o mancanti, Il Presidente della associazione/società sportiva, anche per il tramite del Medico Competente o del Medico Sociale o del DAP (con il relativo medico di riferimento), dovrà acquisire preventivamente i nuovi certificati.

In tutti i casi, il trattamento dei dati sensibili e la conservazione dei certificati da parte della associazione/società sportiva devono sempre avvenire nel rispetto delle vigenti norme in materia di tutela della privacy.

Si ricorda che, in tutti i casi di pregressa infezione da SARS-Cov-2, e relativa guarigione, intervenuta sia prima della ripresa dell'attività sia in corso di stagione, i soggetti che prendono parte all'attività dovranno provvedere ad una nuova visita per il rilascio della certificazione d'idoneità sportiva, ove richiesta, anche se ancora in possesso di un certificato in corso di validità. Nella richiesta obbligatoria di nuova visita medico sportiva deve essere chiaramente indicata la dicitura: "atleta già positivo all'infezione da Covid-19".

La riammissione di Operatori Sportivi dopo un periodo di malattia da infezione da SARS-CoV-2 dovrà essere preceduto da una preventiva comunicazione avente ad oggetto la certificazione medica da cui risulti la "avvenuta guarigione" rilasciata dalle autorità sanitarie territorialmente competenti (ASL/ATS/medico di base); tale comunicazione andrà inoltrata al Presidente della Società Sportiva per il tramite del medico competente o del medico sociale o del medico di riferimento del DAP. Per l'attività delle rappresentative e selezioni nazionali/territoriali, la comunicazione dovrà pervenire ai Referenti Medici centrali e/o periferici delle singole componenti.

La gradualità di ritorno dell'atleta agli allenamenti/competizioni dovrà essere valutata dal Medico Sociale del club e/o dal MAP e/o dal medico di riferimento, in relazione al quadro clinico di riferimento (decorso della malattia, test di laboratorio, risultati degli accertamenti previsti per il rilascio della nuova certificazione di idoneità agonistica), e al contesto e alla durata dell'interruzione dell'attività dovuta alla malattia.

Si raccomanda, altresì, di considerare le indicazioni contenute nella Circolare del Ministero della Salute – Direzione Generale della Prevenzione Sanitaria del 13 gennaio 2021, avente ad oggetto "Idoneità all'attività sportiva agonistica in atleti non professionisti Covid-19 positivi guariti e in atleti con sintomi suggestivi per Covid-19 in assenza di diagnosi da SARS-COV-2".

In assenza di idoneo certificato o qualora lo stesso non sia in corso di validità e non sia stato opportunamente rinnovato non è consentito prendere parte agli allenamenti e alle gare.

▪ **CONTROLLI SUCCESSIVI ATTIVITÀ DILETTANTISTICHE E GIOVANILI**

[Valido esclusivamente per le attività di livello nazionale, o comunque riconosciute “di preminente interesse nazionale” dalla Federazione o relative alle fasi finali nazionali di competizioni regionali]

Una volta completata la fase di “screening iniziale” (utile appunto a consolidare il quadro medico dei soggetti alla ripresa iniziale dell’attività), a partire quindi da 7 giorni successivi tale ripresa, lo svolgimento delle attività agonistiche (partecipazione a tutte le competizioni, le gare e gli eventi, incluse le gare amichevoli, sia all’aperto che al chiuso) è consentito esclusivamente ai soggetti muniti di una delle certificazioni verdi Covid-19, di cui all’articolo 9, comma 2 del DL 22 aprile 2021, n. 52.

Per ogni opportuna chiarezza, **l’obbligatorietà delle certificazioni** sopra richiamate si intende riferita anche agli allenamenti (individuali o di squadra) nel solo caso in cui, ai sensi di quanto previsto dall’art. 9 bis, comma 1, lettera d), del decreto legge 52/2021, gli stessi comportino attività al chiuso. Viceversa, non è richiesto il possesso delle certificazioni sopra richiamate in caso di allenamenti svolti esclusivamente all’aperto.

Il presente Protocollo potrà essere aggiornato prima dell’inizio dei **Campionati** in relazione all’evoluzione della situazione epidemiologica.

Per quanto riguarda gli incontri tra squadre di diverse categorie (ad es. gare amichevoli tra squadre tenute al rispetto del presente Protocollo e squadre tenute al rispetto del “Protocollo professionisti”), si richiama l’attenzione sul rispetto delle compatibilità dei diversi programmi di “testing”, vale a dire la squadra di categoria inferiore si deve adeguare al livello di “testing” della squadra di categoria superiore.

Le stesse indicazioni e procedure riguardanti i controlli successivi alla fase di screening iniziale, sopra riportate, sono da applicarsi ai **componenti del Gruppo 2 (Arbitri)** delle relative categorie.

INDICAZIONI PER LE ATTIVITÀ DI BASE

(Valido anche per le attività dilettantistiche e giovanili di livello regionale e provinciale)

Con riferimento alla presente sezione, si ricorda che per le attività dilettantistiche e giovanili agonistiche di livello regionale e provinciale è comunque richiesto lo screening iniziale, così come richiamato nelle pagine precedenti (riferimento pag. 9).

Fermo restando quanto precede, per la partecipazione alle attività calcistiche di base, a carattere eminentemente promozionale, ludico e didattico, rimane fermo quanto già previsto nei precedenti Protocolli specifici, con riferimento a:

1. **Autocertificazione** (come per la popolazione generale). In caso di possesso di Green Pass, lo stesso può valere come autocertificazione.
2. **Certificato d' idoneità medico-sportiva non agonistica** (obbligatorio e specifico dei tesserati: si ricorda che, in assenza di idoneo certificato o qualora lo stesso non sia in corso di validità e non sia stato opportunamente rinnovato, non è consentito prendere parte alle attività). Come già richiamato in precedenza, nel caso degli allenatori/allenatrici, il certificato deve essere quello previsto dalle norme di riferimento.
3. **Rispetto rigoroso delle norme igienico-sanitarie di prevenzione** da parte delle Società Sportive (si vedano, a questo proposito, l'Allegato 5 e l'Allegato 7 delle correnti "Linee Guida per l'attività sportiva di base e l'attività motoria in genere" del Dipartimento per lo Sport della Presidenza del Consiglio dei Ministri, più volte citate nel presente documento).
4. **Attività di informazione/formazione** nell'ambito delle Società Sportive ad opera di educatori sportivi, dirigenti, tecnici, medici e genitori nei confronti degli atleti, al fine di migliorarne costantemente i livelli di coscienza dei rischi connessi alla trasmissione delle malattie infettive e in particolare della SARS-CoV-2. Grande attenzione sarà data alla corretta attuazione delle norme di prevenzione primaria/secondaria anche fuori dal "campo di gioco", a difesa, salvaguardia e valorizzazione del bene primario, rappresentato dalla loro attività sportiva.

Si ricorda che, ai sensi dell'art. 9 bis, comma 1, lettera d), del decreto legge 52/2021, è in ogni caso richiesto il possesso di una delle certificazioni verdi Covid-19 per l'accesso alle attività degli sport di squadra "limitatamente alle attività al chiuso".

ALTRE INDICAZIONI GENERALI

Al Responsabile Sanitario/Medico Sociale/Medico di Squadra/Medico di riferimento e al Medico Competente (per i soggetti del Gruppo Squadra che non sono in possesso di Scheda Sanitaria FIGC) è affidato il compito di **monitorare il Gruppo**, sottoponendolo ad una costante valutazione clinica.

Essi dovranno dare, inoltre, indicazioni a tutti i componenti del Gruppo sui comportamenti da tenere nelle diverse situazioni (spogliatoio, sala massaggi, riunione tecnica, sala pranzo, camera, etc.), sulla base delle linee guida generali che sono state oggetto di aggiornamento nel presente documento (vedi avanti) e degli adattamenti che si dovessero rendere di volta in volta possibili in relazione alle specifiche situazioni del Gruppo Squadra (guariti, vaccinati, etc.). A titolo esemplificativo, l'utilizzo di **stanze singole in occasione di raduni, ritiri e/o trasferte non è più vincolante**, specie in riferimento a quanto detto per i soggetti vaccinati e guariti.

Particolare attenzione, inoltre, dovrà continuare ad essere riservata, da parte degli staff medici delle Società, nella programmazione delle attività quotidiane, alla gestione di alcune tematiche particolarmente sensibili, già citate anche nelle righe che precedono:

- gestione dei casi di accertata positività;
- isolamento e quarantena;
- ripresa dell'attività (allenamenti/gare) per i soggetti Covid positivi.

Per tali aspetti, si rimanda a quanto contenuto nelle Circolari del Ministero della Salute (in particolare la Circolare del 16 giugno 2020, 12 ottobre 2020 e 28 maggio 2021) e disciplinato dalle vigenti normative, richiamate nei riferimenti in premessa e consultabili al presente link:

<https://www.salute.gov.it/portale/nuovocoronavirus/archivioNormativaNuovoCoronavirus.jsp>

Relativamente, infine, alle **esenzioni dalle certificazioni verdi Covid-19** e alle **procedure di trattamento/verifica** delle stesse, si rimanda a quanto previsto in proposito dall'art. 9 bis, comma 3, del decreto legge 52/2021: *“Le disposizioni di cui al comma 1 [accesso a piscine, centri natatori, palestre, sport di squadra, centri benessere, anche all'interno di strutture ricettive, limitatamente alle attività al chiuso; accesso ad eventi e competizioni sportive, consentito ai soli soggetti muniti di una delle certificazioni verdi Covid-19- ndr] non si applicano ai soggetti esclusi per età dalla campagna vaccinale e ai soggetti esenti sulla base di idonea certificazione medica rilasciata secondo i criteri definiti con circolare del Ministero della Salute. Con decreto del Presidente del Consiglio dei Ministri, adottato di concerto con i Ministri della Salute, per l'Innovazione Tecnologica e la Transizione Digitale, e dell'Economia e delle Finanze, sentito il Garante per la protezione dei dati personali, sono individuate le specifiche tecniche per trattare in modalità digitale le predette certificazioni, al fine di consentirne la verifica digitale, assicurando contestualmente la protezione dei dati personali in esse contenuti. Nelle more dell'adozione del predetto decreto, per le finalità di cui al presente articolo possono essere utilizzate le certificazioni rilasciate in formato cartaceo”*.

2. REQUISITI PER LA CONFIGURAZIONE E ORGANIZZAZIONE DEL SITO SPORTIVO (da rispettarsi a cura del gestore dell'impianto)

Il principio generale sottostante la configurazione e l'organizzazione/gestione delle strutture che ospiteranno le attività e/o gli eventi (siano esse centri di allenamento/ritiro o impianti/stadi sedi di gare) si fonda sulla suddivisione in zone/aree deputate all'accoglienza dei vari target partecipanti, limitando come detto il più possibile i contatti tra soggetti non appartenenti a gruppi aventi omogenei livelli di protezione medica e differenziando i flussi nella fase di accesso e deflusso dalle strutture interessate.

Occorre in tal senso ancora una volta sottolineare i riferimenti normativi e regolamentari per il contenimento della diffusione del contagio e la tutela della salute e sicurezza negli ambienti deputati all'attività sportiva, con particolare riguardo alla valutazione dei rischi (con predisposizione di opportuno DVR, se previsto) e relativi obblighi (qualora la società/organizzazione/struttura ne sia soggetta), secondo quanto richiamato all'interno delle correnti Linee Guida per l'attività sportiva di base e l'attività motoria in genere (redatte ai sensi del DL 22 aprile 2021, n. 52), che si intendono quali requisiti da seguire per la configurazione/organizzazione degli impianti e siti sportivi.

Al fine di prevenire e ridurre il rischio di contagio è pertanto necessario che il soggetto responsabile della gestione dell'impianto proceda preventivamente ad un'analisi della struttura sportiva, degli spazi e degli ambienti che verranno utilizzati per lo svolgimento degli allenamenti, delle gare e delle attività collaterali. Dovrà in tal senso essere effettuata una accurata analisi delle specificità delle attività che si svolgono all'interno della struttura, con relativa classificazione dei luoghi (transito, sosta breve, sosta prolungata, potenziali assembramenti).

Il distanziamento sociale deve sempre essere garantito e deve essere minimizzata la possibilità di compresenza di più soggetti nello stesso ambiente, ovviamente al di fuori del campo di gioco, al fine di evitare assembramenti.

È consigliato individuare un soggetto formato ed esperto in materia di prevenzione e protezione per la verifica dei puntuali adempimenti di legge in materia di sicurezza nei luoghi di lavoro e per la revisione della disposizione degli spazi, arredi, attrezzature, percorsi, cartellonistica informativa relativi all'impianto sportivo, con l'obiettivo di:

- mantenere quanto già predisposto in merito alla circolazione interna delle persone tenuto conto delle caratteristiche della struttura con nuovi percorsi e flussi di spostamento, verificandone la fattibilità e l'idoneità;
- differenziare, dove possibile, i punti di ingresso e punti di uscita della struttura;
- effettuare la misura della temperatura corporea a tutti coloro che accedono all'impianto, ad ogni accesso. A coloro che hanno una temperatura superiore a 37,5°C l'accesso non sarà consentito e dovranno consultare il proprio medico. L'accesso all'impianto sportivo (sede d'allenamento o delle partite) potrà avvenire solo in assenza di segni/sintomi (es. febbre, tosse, difficoltà respiratoria, alterazione di gusto e olfatto) per un periodo precedente l'attività di almeno 3 giorni. Il registro dei presenti nella sede degli allenamenti e - in prospettiva - delle partite (calciatori, staff tecnico, dirigenti, medici, fisioterapisti, etc.) dovrà essere mantenuto per almeno 14 giorni, nel rispetto della normativa su acquisizione e conservazione dei dati sensibili personali;
- valutare le misure tese a minimizzare la possibile compresenza di più soggetti nello

stesso ambiente (ovviamente escluso il campo di gioco durante l'allenamento/le gare);

- valutare l'eventuale installazione di barriere "anti-respiro" nelle zone ove il personale fosse costretto a svolgere le proprie attività senza poter attuare il distanziamento interpersonale.

È, quindi, opportuno che venga individuato un Referente esperto di misure di prevenzione da contagio di SARS-CoV-2, al quale gli Operatori Sportivi interessati possano rivolgersi (fatti salvi, come detto, gli obblighi previsti dal D. Legislativo 81/2008 e successive modificazioni e interpretazioni).

Inoltre, è necessario individuare preventivamente i soggetti addetti al controllo della corretta implementazione delle contromisure da porre in atto, sia ordinarie che di emergenza.

Dovrà essere sempre garantita l'aerazione degli ambienti chiusi. Nel caso in cui l'allenamento o la partita si svolgano in un ambiente chiuso (es. palazzetto o tensostruttura) dovrà essere verificata preventivamente la possibilità di mantenere l'ambiente costantemente aerato anche attraverso l'utilizzo di impianti di aerazione che non prevedano il ricircolo dell'aria (curando la igienizzazione delle prese d'arie e la manutenzione dei filtri) e comunque nel rispetto delle previsioni di legge per le specifiche materie.

In analogia con quanto disciplinato all'interno delle recenti esperienze e Protocolli nazionali e internazionali, sia che si faccia riferimento ad un impianto di allenamento, sia ad uno Stadio per lo svolgimento di una gara, è raccomandato suddividere la struttura in tre zone di riferimento:

- **ZONA 1:** Zona Squadre
Comprende le aree spogliatoi (spogliatoi squadra e arbitri, sala antidoping, sala medica, eventuale ufficio delegato di campo, tunnel di accesso al campo), le panchine, le panchine aggiuntive ed eventuali sedute aggiuntive nelle tribune per estendere le panchine o le panchine aggiuntive, il terreno di gioco e il campo per destinazione fino ai pannelli pubblicitari perimetrali, e le aree di riscaldamento.
- **ZONA 2:** Bordo campo
È l'area circostante il rettangolo di gioco. Indica l'area tra i pannelli pubblicitari perimetrali e le zone riservate agli spettatori.
Lungo il lato panchine questa zona si estende dal limite esterno dell'area di riscaldamento alle tribune.
- **ZONA 3:** Aree riservate agli spettatori e personale addetto ai lavori, interno impianto/Stadio, esterno impianto/Stadio
È la zona delle Tribune e delle zone interne ed esterne dell'impianto/Stadio. Per "Tribune" si intendono le sezioni dello stadio contenenti posti a sedere. Ciò include (ove disponibili) le sedute classiche, nonché le aree di ospitalità, le tribune stampa, le postazioni delle telecamere e la sala di controllo dello stadio. Le zone interne dell'impianto/Stadio comprendono tutte le aree interne dello Stadio non incluse nella Zona 1. Sono quindi inclusi tutti gli uffici delle squadre e le sale di lavoro, gli uffici dello stadio, le aree di lavoro per i media e i fotografi.
Le zone esterne dell'impianto/Stadio si estendono dai limiti esterni delle Zone 1 e 3 (aree interne) ai limiti esterni del perimetro esclusivo dell'impianto/Stadio (muro, recinzione, torrelli, cancello, ecc.).

È altrettanto raccomandato (a seconda della tipologia di struttura e se necessario per lo svolgimento delle attività in sicurezza) l'utilizzo di un sistema di accredito che possa disciplinare l'accesso alle citate zone, in base alle esigenze organizzative, anche al fine di identificare gli spazi di competenza e di frequentazione di ciascun Gruppo.

Gli accrediti dovranno essere personali, di immediata riconoscibilità, di colore (o numero) diverso per ciascuna zona di riferimento.

La gestione delle attività all'interno delle diverse aree individuate dovrà essere svolta nel rispetto dei requisiti di prevenzione e mitigazione dei rischi da Covid-19, garantendo in particolare l'accesso nelle diverse zone solo a personale avente specifica funzione.

Ogni area dovrà essere identificata da apposita segnaletica che ne indichi le attività di riferimento e il target ammesso alla stessa.

Un ulteriore aspetto di fondamentale importanza che riguarda la configurazione del sito sportivo è quello relativo alla sanificazione dei locali interessati dall'evento. È responsabilità del soggetto gestore/organizzatore che i locali siano sanificati e predisposti per l'organizzazione e gestione delle attività o delle gare.

Il soggetto gestore/organizzatore dovrà pertanto assicurare un adeguato servizio di sanificazione e costante igienizzazione dei locali, secondo le procedure ormai consolidate e le disposizioni presenti nelle Circolari del Ministero della Salute e in quelle che riguardano la tutela ed il benessere dei luoghi di lavoro.

Infine, occorre ancora una volta richiamare le misure di prevenzione e protezione da prevedere per una corretta configurazione e gestione del sito sportivo:

- riorganizzare le attività con l'obiettivo di ridurre il numero i Operatori Sportivi (e/o) accompagnatori contemporaneamente presenti;
- informare tutti gli Operatori Sportivi delle nuove modalità di utilizzo degli ambienti e dei locali con affissione di cartellonistica dedicata (comprensibile anche per gli atleti e tesserati di altra nazionalità);
- divulgare presso gli Operatori Sportivi tutti i materiali informativi per una corretta espletazione delle pratiche di prevenzione individuali (corretto lavaggio delle mani, corretto utilizzo dei DPI, etc);
- installare presso la struttura "dispenser" di gel igienizzanti in numero tale da agevolare la frequente igienizzazione delle mani per tutti gli Operatori Sportivi. Dovranno essere disponibili presso la struttura, al fine di adoperarli in caso di necessità, guanti monouso, mascherine ed appositi sacchetti per il relativo smaltimento che dovrà avvenire utilizzando appositi contenitori messi a disposizione presso l'impianto;
- laddove possibile, incentivare lo svolgimento delle mansioni da remoto. L'acquisizione della documentazione salvo assoluta impossibilità dovrà avvenire per via telematica, limitando l'utilizzo del formato cartaceo e lo scambio di documenti. Potranno essere acquisiti con queste modalità tutti i documenti necessari alla ripresa degli allenamenti e delle gare.

Come disciplinato all'interno delle correnti Linee Guida del Dipartimento per lo Sport citate nelle pagine che precedono, è in ogni caso obbligatorio il **tracciamento dell'accesso** alle strutture da parte di coloro che partecipano alle attività sportive, attraverso l'utilizzo di soluzioni tecnologiche (applicativi web o applicazioni per device mobili che consentano la prenotazione e la programmazione dell'accesso alla struttura da parte dei vari Gruppi interessati). Per le strutture con capienza inferiore a 50 persone, le soluzioni tecnologiche non sono obbligatorie, ma resta l'obbligo di registrazione della effettiva presenza su registro cartaceo.

Si richiama ancora l'attenzione al fatto che i genitori o familiari o tutor di minorenni devono compilare il modello di autocertificazione e sottoscriverlo (laddove gli stessi non siano in possesso di Green Pass). I genitori o familiari o tutor di tesserati con disabilità possono accedere nell'impianto sportivo per favorirne l'ingresso ed attendere in prossimità delle zone indicate loro, anche in prossimità del campo, rispettando le distanze di sicurezza solo se autorizzati dalla Società.

Da ultimo, si ricorda che l'uso promiscuo degli impianti sportivi da parte di più società sportive è consentito. In tal caso, va prestata particolare attenzione all'effettuazione della pulizia giornaliera in occasione di ogni avvicendamento e alla gestione degli ingressi e delle uscite, per evitare ogni possibile assembramento. Nel caso in cui Gruppi Squadra che sono tenuti a seguire Protocolli diversi debbano incontrarsi in occasione di allenamenti o gare è necessaria l'adozione, da parte di tutti, delle indicazioni e, in particolare, dei test sanitari previsti dal Protocollo di categoria superiore.

3. REQUISITI PER LA GESTIONE DEI PROCESSI ORGANIZZATIVI

La direzione delle attività sportive (siano esse allenamenti o eventi o altre attività sportive agonistiche o di base) dovrà essere affidata ad un **Tecnico responsabile** in possesso, qualora richieste dai Regolamenti Federali, delle necessarie abilitazioni previste dal Settore Tecnico con iscrizione al relativo albo.

Al fine di consentire il corretto svolgimento delle attività di allenamento/gara potrà essere impiegato il numero di tecnici ritenuto necessario, garantendo tuttavia la distanza interpersonale dagli atleti con opportuno uso della mascherina.

La Società organizzatrice inoltre dovrà costituire un Gruppo per la revisione della documentazione Covid-19 con la partecipazione necessaria del:

- Delegato per l'attuazione del Protocollo (DAP)² (o Delegato Gestione Evento/DGE se previsto)
- RSPP aziendale (se previsto)
- Medico Competente (o comunque Medico di riferimento)

In caso di svolgimento di gare in presenza di spettatori, fatti salvi eventuali obblighi di legge che ne prevedano la presenza in loco, tutte le figure (ad eccezione del DAP/DGE che dovrà essere presente presso la struttura) dovranno essere reperibili in caso di necessità.

² L'attività principale del DAP è quella di verificare che il protocollo venga applicato in occasione dello svolgimento delle gare o degli allenamenti. Per questo motivo è consigliabile individuare tale figura all'interno della società: presidente; direttore; altro dirigente; segretario; medico; allenatore; referente organizzativo; etc., con preferenza per i soggetti che solitamente sono presenti nell'impianto, anche svolgendo differenti ruoli. In ogni caso, non deve essere necessariamente un medico. Per svolgere le proprie mansioni, il DAP non ha bisogno di una particolare formazione specifica pregressa, ma deve essere a conoscenza dei contenuti del Protocollo e saperne attuare le previsioni, limitatamente alle attività necessarie allo svolgimento delle gare o allenamenti nel proprio impianto. Ancorché non obbligatoria, la partecipazione del DAP ad eventuali attività di formazione organizzate da uno dei seguenti soggetti: FIGC e sue componenti; LND; Comitato Regionale; propria società sportiva è - in ogni caso - fortemente consigliata.

È consigliabile che il DAP sia sempre presente nell'impianto in occasione delle attività (soprattutto gare, ma anche allenamenti) e sia chiaramente individuabile da tutti coloro che hanno accesso all'impianto stesso, da qui la necessità di individuarlo tra i soggetti facenti parte della società. Le società possono inoltre incaricare più soggetti per svolgere il ruolo di DAP, anche al fine di delegare eventuali funzioni in caso di necessità o favorire la copertura con maggiore praticità delle attività in caso di eventi concomitanti o ravvicinati. Non è tuttavia necessario avere un DAP per ciascuna squadra e/o impianto, basta che nella giornata delle attività o degli eventi gli adempimenti vengano puntualmente assolti.

A meno che il DAP non sia lui stesso un medico, va sempre garantito il contatto agevole del DAP con un medico di riferimento, specie per gli adempimenti di competenza medica che potranno essere richiesti, anche se non è necessaria la presenza fisica del medico in occasione delle attività (allenamenti e gare). In ogni caso, pur rimanendo fortemente consigliato, non sussiste obbligo per le società/associazioni sportive dilettantistiche di dotarsi formalmente di un medico competente o di un medico sociale, a meno che non vi fosse l'obbligo per la categoria di appartenenza già in epoca pre-emergenza Covid. Analogamente, se il DAP non ha specifiche competenze al riguardo, è sempre opportuno (ma non obbligatorio) individuare un referente della associazione/società sportiva esperto in misure di prevenzione da contagio di SARS-CoV-2 (ad esempio un medico), al quale potersi rivolgere per qualsiasi dubbio in materia di prevenzione e protezione per la verifica degli adempimenti di legge in materia di sicurezza nei luoghi dove si svolge l'attività.

Nel caso in cui sia prevista la figura del Delegato Gestione Evento (obbligatoria, in ambito dilettantistico, ai sensi del DM 13 agosto 2019, solo per gli impianti di capienza superiore ai 7.500 spettatori), infine, questa può svolgere/comprendere anche la funzione del DAP.

Il Medico competente, ove nominato, deve collaborare con il gestore del sito sportivo/rappresentante dell'organizzazione sportiva (Società Sportiva) nella attuazione delle misure di prevenzione e protezione previste dalle Linee Guida e dai Protocolli applicativi di riferimento.

Nei casi in cui l'Associazione/Società Sportiva non abbia incaricato un Medico competente o un Medico Sociale dovrà, in ogni caso, attenersi al presente Protocollo incaricando una persona di riferimento (Tecnico Responsabile, Dirigente) per il rispetto e il controllo delle misure attuative (Delegato per l'attuazione del Protocollo, di seguito DAP) il quale dovrà comunque operare in collaborazione con un proprio Medico di riferimento.

Il Gruppo per la revisione della documentazione Covid-19 avrà tra l'altro il compito di:

- controllare l'accesso alla struttura di tutto il personale e dell'eventuale pubblico autorizzato (verificando la tenuta del registro delle presenze), nonché fornire informazioni sulle misure e norme igieniche.
- Verificare costantemente lo stato di salute (interviste, misurazione temperatura, ecc.) di tutti coloro che sono coinvolti nelle attività organizzative e nell'eventuale produzione televisiva, verificando che tutti gli Operatori Sportivi siano stati informati circa gli obblighi e la disciplina di riferimento per la prevenzione e contrasto alla diffusione del virus³.
- Monitorare le misure igieniche di base (igiene delle mani, distanza di sicurezza, ecc.) e controllare le norme igieniche in loco durante l'intero periodo di organizzazione dell'evento.
- Intervenire in caso di violazioni delle norme da parte di un soggetto in loco.
- Definire i DPI necessari per tutto il personale che opererà direttamente per la Società organizzatrice (tipologia di mascherina, distributore di gel disinfettante, eventuali visiere, eventuali guanti, ecc.).
- Definire quali ambienti dovranno essere sanificati e quali solamente igienizzati, anche in relazione ai regolamenti regionali di volta in volta vigenti.

Nella fase di ripresa della nuova Stagione Sportiva, per quanto riguarda in particolare lo svolgimento delle gare presso gli impianti/Stadi, occorre mantenere un impianto organizzativo che individui un numero massimo di persone ammesse per esigenze organizzative (in occasione degli allenamenti o dei raduni il numero di persone non è invece stabilito, fermo restando il principio della limitazione alle figure strettamente necessarie all'esecuzione delle varie funzioni ed il rispetto delle capienze di locali e strutture).

³ - L'obbligo di rimanere presso il proprio domicilio in presenza di febbre (oltre 37,5°) o altri sintomi influenzali (tosse, difficoltà respiratoria, etc.) mettendone al corrente il proprio Medico di medicina generale e, ove nominato, il Medico competente o il Medico Sociale della Società che organizza l'attività;

- l'obbligo di comunicare eventuali contatti con persone positive al virus avuti nei 14 giorni precedenti, rimanendo presso il proprio domicilio secondo le disposizioni dell'autorità sanitaria;

- la consapevolezza che l'accesso all'impianto non potrà essere consentito ai soggetti in quarantena;

- l'obbligo di avvisare tempestivamente e responsabilmente il datore di lavoro/gestore del sito/rappresentante dell'organizzazione sportiva dell'insorgere di qualsiasi sintomo influenzale, successivamente all'ingresso nel sito sportivo durante l'espletamento della prestazione, avendo cura di rimanere ad adeguata distanza dalle persone presenti;

- l'adozione delle misure cautelative per accedere al sito sportivo e, in particolare, durante l'espletamento della prestazione: a) il mantenimento della distanza di sicurezza; b) il rispetto del divieto di assembramento; c) l'osservanza delle regole di igiene delle mani; d) l'utilizzo di adeguati Dispositivi di Protezione Individuale (DPI) laddove indicati.

Il numero massimo di persone ammesse all'impianto/Stadio per ragioni/finalità organizzative (esclusi dal computo gli spettatori consentiti) è stabilito per le competizioni disciplinate dal presente Protocollo in 150 unità.

Il numero di persone autorizzate, come già più volte rimarcato, deve essere contenuto nelle figure strettamente necessarie per rispettare i parametri di sicurezza e garantire i servizi connessi all'organizzazione. Va altresì modulato in base alla tipologia di attività/competizione attesa.

L'eventuale partecipazione di sponsor/partner all'evento, ad esempio, dovrà essere considerata nel computo dei numeri degli spettatori autorizzati, sulla base della capienza stabilita.

Il numero massimo di persone ammesse potrà essere oggetto di riconsiderazione solamente per specifiche indicazioni provenienti dalle Autorità di Sicurezza per le rispettive competenze (es. Forze dell'Ordine; presidi Medico-Sanitari; Vigili del Fuoco; Steward), nonché per soddisfare le esigenze dei servizi dedicati ai tifosi, secondo indicazioni ed autorizzazioni che dovranno comunque essere concordate con le Autorità competenti, anche sulla base del numero di spettatori effettivamente ammessi.

Si riporta di seguito uno schema delle categorie di personale ammesso da considerare (laddove previste dalla tipologia di evento), il cui numero come detto dovrà essere corrispondente al limite totale riportato in precedenza:

- Gruppi Squadra e Arbitri
- Delegazioni delle Squadre partecipanti (es. Presidenti; AD; Consiglieri; etc)
- Personale impegnato nelle attività di gara (es. Procura federale; Delegati Lega; Antidoping; Raccattapalle; etc)
- Personale di Sicurezza addetto ai presidi standard
- Personale addetto al servizio Medico
- Presidio igienico e personale addetto alle pulizie
- Operatori tecnici (es. addetti alla manutenzione del campo di gioco)
- Media/Giornalisti/Fotografi
- Operatori e Tecnici delle Produzioni TV e/o dei Licenziatari

Le citate indicazioni, così come declinate all'interno delle apposite esigenze di ciascuno Stadio, diventano parte integrante del Piano per il Mantenimento delle Condizioni di Sicurezza (PMCS), per il recepimento delle varie procedure, se tale documento è previsto per le specifiche attività/competizioni/tipologia di struttura utilizzata.

Il PMCS, così integrato, dovrà essere presentato formalmente in sede di Gruppo Operativo Sicurezza (GOS) - ove previsto - per la presa visione da parte di tutte le componenti, nonché per il recepimento delle rispettive procedure.

Le procedure individuate diventano altresì parte integrante del Piano di gestione dell'evento - ove previsto - da predisporre a cura del Delegato Gestione Evento, con particolare riguardo agli aspetti di Safety.

Ad ogni modo, occorre anche stavolta rimarcare che al DAP o DGE (o persona comunque Delegata dall'organizzatore) spetta il controllo sull'adozione delle specifiche misure all'interno dell'impianto/Stadio, anche con particolare riguardo al rispetto delle misure di mitigazione e prevenzione

nelle diverse zone dell'impianto, al fine di assicurare la costante salvaguardia delle zone che prevedono l'eventuale presenza di soggetti appartenenti al Gruppo Squadra.

È fortemente consigliato, prima della ripresa delle attività, fornire le necessarie informazioni atte a formare tutti gli Operatori Sportivi, possibilmente attraverso incontri di formazione in modalità online. I programmi formativi avranno come destinatari tutti i soggetti impegnati a qualsiasi titolo nella ripresa delle attività ivi inclusi gli atleti e le loro famiglie.

Lo scopo di tali momenti formativi è quello di fornire tutte le indicazioni necessarie al corretto svolgimento delle attività e al corretto utilizzo dei DPI e di altri materiali messi a disposizione nonché quello di illustrare i comportamenti individuali da tenere per limitare il rischio di contagio.

Qualora non fosse possibile organizzare tali programmi formativi o nel caso in cui i soggetti interessati dovessero essere del tutto impossibilitati a prendere parte ai momenti formativi è comunque necessario, come già specificato, fornire le informazioni e le istruzioni utili.

Ogni decisione in merito alla mancata disputa di una gara a causa della presenza, in una o entrambe le squadre, di un numero elevato di calciatori/calciatrici sottoposti a misure di profilassi obbligatoria (es. quarantena) e/o di eventuali contestazioni relative alla corretta applicazione del Protocollo è demandata agli enti organizzatori delle competizioni e/o ai loro organi di giustizia sportiva. Per tutti gli altri aspetti non espressamente disciplinati dal Protocollo e già regolati da norme FIGC (es. iter autorizzativo delle gare amichevoli) valgono le regole in vigore pre-emergenza Covid-19

4. REQUISITI PER LO SVOLGIMENTO DELLE OPERAZIONI (TRAINING/MATCH OPERATIONS)

In coerenza con quanto contenuto nei Protocolli che hanno disciplinato la Stagione Sportiva appena conclusasi, si ritiene necessario richiamare primariamente lo scenario di riferimento che attende le Squadre nelle fasi antecedenti lo svolgimento delle diverse attività, con particolare riferimento all'organizzazione dei viaggi e delle trasferte, nonché alla eventuale permanenza negli hotel, tanto nelle fasi di ritiro o di allenamento, quanto in quello di svolgimento delle partite.

Come richiamato in introduzione, tali misure si intendono flessibili e applicabili nei contesti e categorie che ne prevedano la necessità e utilizzo.

RITIRO, ALLENAMENTI E ATTIVITÀ PRE-GARA

Nell'organizzazione delle attività è necessario attenersi ai seguenti principi generali:

- individuazione dei luoghi interessati e configurazione degli stessi con suddivisione in zone atte a garantire la separazione dei Gruppi e dei target coinvolti con percorsi differenziati.
- Verifica delle misure igieniche e di sanificazione dei locali interessati.
- Identificazione delle persone ammesse (differenziando tra le funzioni essenziali e quelle con possibile svolgimento da remoto). In occasione delle trasferte, il numero dei partecipanti deve essere contingentato al massimo, mantenendosi all'interno di quanto strettamente necessario all'organizzazione delle gare/attività.
- Uso obbligatorio di DPI nelle aree comuni e al chiuso.
- Organizzazione dei locali spogliatoi al fine di garantire il mantenimento costante del distanziamento.
- Organizzazione delle Sale Mediche, Massaggi, Fisioterapia in modo tale da garantire igienizzazione e distanziamento.
- Svolgimento di attività al chiuso (es. riunioni tecniche, utilizzo sale ristorante) nel rispetto delle misure di prevenzione e contrasto alla diffusione del virus, assicurando la capienza consentita, il distanziamento, il ricircolo dell'aria, la ventilazione dei locali, la permanenza limitata.
- In base alle caratteristiche di composizione del Gruppo Squadra ed alle procedure mediche di screening a cui lo stesso è sottoposto, possibile utilizzo di camere doppie, mantenendo un adeguato sistema di tracciamento (vedi anche sezione requisiti medici).
- Gestione dei materiali sportivi da parte dei relativi addetti avendo cura di differenziare i materiali puliti da quelli sporchi, osservando le misure di prevenzione e indossando appositi DPI.
- Regolamentazione dell'eventuale accesso di personale esterno al Gruppo Squadra (es. fornitori; ospiti; etc), al fine di garantire la salvaguardia del Gruppo da eventuali contatti.

Nell'organizzazione dei viaggi e delle trasferte devono essere osservate le seguenti disposizioni:

- In caso di spostamenti/trasferte in pullman è preferibile evitare soste; in base alle caratteristiche di composizione del Gruppo Squadra ed alle procedure mediche di screening a cui è sottoposto, lo stesso può essere distribuito su un unico pullman, mantenendo un adeguato sistema di tracciamento. Il personale conducente deve essere stato preventivamente testato per consentirne l'interazione con il Gruppo Squadra.
- In caso di spostamenti/trasferte in treno, è consigliato optare per soluzioni di occupazione di una intera carrozza ad uso esclusivo ed evitare contatti con altri passeggeri nell'area di accesso ai binari.

Nei periodi di permanenza in hotel o altre strutture non utilizzate in via esclusiva dal Gruppo Squadra si raccomanda di osservare le seguenti ulteriori disposizioni:

- previsione di un accesso dedicato ed esclusivo della struttura e individuazione di percorsi separati (corridoi presidiati).
- Uso preferenziale delle scale rispetto all'ascensore (che in caso di utilizzo deve prevedere di essere usato da una persona per volta dotata di DPI, con dispositivi di protezione per i pulsanti).
- Utilizzo di una sala mensa ad uso esclusivo, garantendo adeguato distanziamento.

ATTIVITÀ GARA

Sulla base di quanto definito nei principi generali e nella relativa metodologia, si illustrano ora le modalità di gestione delle operazioni nel giorno gara, da attuarsi in rapporto alle necessità delle diverse categorie di competizioni:

Spogliatoi

- Devono essere resi disponibili tutti i locali presenti nella struttura, per consentirne un utilizzo maggiormente distribuito da parte del Gruppo Squadra. L'uso delle docce è consentito (salvo diverse esplicite disposizioni normative di ordine più restrittivo), con particolare attenzione al ricambio d'aria, alla pulizia e alla disinfezione che deve essere garantita regolarmente. In ogni caso, deve essere assicurato il distanziamento di almeno 1 metro.
- Spogliatoio Arbitri: dopo la sanificazione, l'ingresso è consentito solo agli arbitri designati per la gara (è vietato l'ingresso a qualunque altro tesserato, tecnico o operatore).
- Se previste, le riprese televisive all'interno degli spogliatoi possono essere effettuate solo a condizione che non vengano alterate le misure di sanificazione e igienizzazione dei locali, così da non mettere a rischio la permanenza del Gruppo I.

Arrivo delle Squadre e degli Arbitri

- Utilizzo di mezzi di trasporto che consentano un adeguato distanziamento dei vari target (es. eventuale uso di più di un autobus per ciascuna squadra, in base alle caratteristiche di composizione del Gruppo Squadra e alle procedure mediche di screening adottate; macchine singole per gli arbitri; ecc).

- Adattamento dei tempi alle circostanze (arrivo allo Stadio dei diversi Gruppi in momenti differenti, es. Arbitri - 1:45h dal calcio d'inizio, Squadra Ospite - 1:40h dal calcio d'inizio, Squadra di casa - 1:30h dal calcio d'inizio, ed in aree separate, laddove possibile).
- Eventuali interviste all'arrivo delle squadre (laddove previste e secondo le autorizzazioni del soggetto organizzatore) con distanza di sicurezza di almeno 1,5 mt e microfono cd "boom", preferibilmente sul terreno di gioco.
- Implementazione di percorsi differenziati e distinti per l'accesso negli spogliatoi e per garantire ampia separazione tra le persone autorizzate all'accesso nella zona, nel rispetto del sistema di accredito.

Pitch Recognition e Riscaldamento

- Adattamento dei tempi alle circostanze (ad esempio, inizio operazioni di pitch recognition 5 minuti dopo l'arrivo dell'ultima squadra e in maniera differenziata tra le due squadre).
- Adattamento delle attività alle circostanze.
- Divieto di uso in contemporanea dell'accesso agli spogliatoi/tunnel, specie se in presenza di spazi angusti.
- Riduzione al minimo degli assembramenti.
- Igienizzazione degli strumenti e degli apparati eventualmente utilizzati.

Briefing pre-gara Arbitri/Responsabile ordine pubblico/Delegato Gestione Evento (se previsto)

- Il briefing è consentito nel rispetto assoluto del distanziamento e della capacità degli eventuali spazi al chiuso. È altresì raccomandato di svolgerlo preferibilmente all'aperto e con le misure di protezione e distanziamento previste.

Controllo equipaggiamenti e pre-ingresso in campo

- Controllo degli equipaggiamenti e consegna delle distinte sulla porta dello spogliatoio arbitrale.
- Laddove le condizioni strutturali consentono un adeguato distanziamento, ingresso in campo delle due squadre e degli arbitri in maniera congiunta, sempre nel rispetto del distanziamento ed evitando assembramenti. Altrimenti, ingresso in campo in maniera scaglionata e con tempistiche distinte.

Interviste - principi generali (laddove previste)

- Effettuazione di tutte le interviste in modalità "one to one" eventualmente previste, con il supporto tecnico organizzativo della Società ospitante, in modalità "da remoto" o in presenza, in quest'ultimo caso nel rispetto delle misure di distanziamento di almeno 1,5 mt ed a patto che vengano attuate tutte le misure igieniche per ridurre il rischio.

Intervista pre-gara (laddove previste)

- Effettuazione delle eventuali interviste pre-gara, secondo le autorizzazioni del soggetto organizzatore, nel rispetto della distanza di sicurezza di almeno 1,5 mt. e utilizzando il microfono cd “boom”, preferibilmente sul terreno di gioco (se possibile).

Ingresso in campo delle Squadre e degli Arbitri

- Previsione di un'apposita modalità di schieramento congiunto delle Squadre che consenta il distanziamento.
- Nessun accompagnamento da parte di bambini.
- Nessun impiego di mascotte.
- Effettuazione delle foto di squadra solo da parte del fotografo ufficiale del club.
- Allestimento della eventuale cerimonia pre-gara solo con adeguato distanziamento e misure di mitigazione. In ogni caso, va evitata qualsiasi interazione (negli eventuali spazi comuni o sul campo) con le squadre e/o gli arbitri.
- Nessuna stretta di mano tradizionale (modalità di saluto alternative, es: saluto con gomiti o scambio del pugno).

Area Tecnica/Bordo Campo

- Limitazione al massimo delle presenze di persone lungo il lato delle panchine (eccezioni ammesse: eventuali quarto ufficiale di Gara, Delegato di Lega, rappresentante/i della Procura Federale, Delegati FMSI, paramedici posizionati esternamente alle panchine).
- Rimodulazione dell'eventuale posizionamento delle telecamere nella zona interno Stadio, tale da assicurare il rispetto delle misure di prevenzione e igienizzazione.
- Rimodulazione delle modalità di occupazione delle panchine, prevedendo la distribuzione dei componenti in modo tale da garantirne il distanziamento.
- Espansione della panchina riserve: in tribuna (se c'è accesso diretto al campo) o mediante l'utilizzo di sedie/panchine aggiuntive per espandere le panchine normali, se necessario; occupazione, laddove possibile, di parti della tribuna (es. ground box).
- Obbligo di indossare la mascherina, tra i componenti del Gruppo Squadra in panchina, solo per il personale medico.

Intervallo

- Rientro scaglionato negli spogliatoi di squadre e arbitri, sulla falsariga di quanto previsto per il pre-gara (eventuale intervista mini-flash sul terreno di gioco con distanza tra giornalista e giocatore di almeno 1,5 mt e utilizzo di microfono cd “boom”).

Fine gara e uscita dal campo

- Rientro scaglionato negli spogliatoi di squadre e arbitri.
- Preparazione e confezionamento degli alimenti per il post-gara a cura della Società e consegna degli stessi allo stadio secondo modalità che garantiscano il rispetto delle misure igieniche.

Attività post-gara

- Effettuazione delle eventuali interviste post-gara a tesserati sul terreno di gioco, con rispetto della distanza tra giornalista e tesserato di almeno 1,5 mt e utilizzo del microfono cd “boom”.
- Effettuazione delle eventuali interviste post-gara a tesserati in area flash dedicata e opportunamente sanificata dal club organizzatore, con distanza minima di 2 mt tra troupe e tesserato/a e utilizzo del microfono cd “boom”.
- Utilizzo di Working Area per la stampa e Mixed Zone nel rispetto delle misure di sanificazione, igienizzazione, capienza e distanziamento approvate dai soggetti preposti. È in ogni caso necessario evitare assembramenti e organizzare preventivamente le attività per garantire postazioni dedicate per i Media.
- Possibile organizzazione delle conferenze stampa in presenza, nel rispetto delle misure di sanificazione, igienizzazione, capienza e distanziamento approvate dai soggetti preposti.

Antidoping (se previsto)

- In caso di controllo antidoping, garanzia del distanziamento tra gli atleti sorteggiati, con percorsi di accesso separati alla sala, che va riservata ad uso esclusivo del personale sanitario addetto, fatta salva la presenza di un accompagnatore nei casi previsti dalla normativa vigente. Gli chaperones devono attendere all'esterno della sala.
- Utilizzo, da parte di tutto il personale di servizio impegnato nell'area per la specifica funzione, di mascherine di tipo FFP2/FFP3 senza valvola.

Ripartenza Squadra e Arbitri

- Differenziazione dei tempi di uscita dallo Stadio, con percorsi dedicati.

Indicazioni specifiche per i Fotografi

Tutti i fotografi accreditati per l'evento devono posizionarsi rispettando il distanziamento necessario.

I fotografi possono accedere alla Zona a loro dedicata a partire da -1,5 ore dal calcio d'inizio.

Devono disporsi sui lati corti dietro le porte o sul lato lungo (fino ai 16 mt e a discrezione della Società organizzatrice dell'Evento).

Non è consentita l'effettuazione di foto di squadra (che possono essere realizzate solo dal fotografo ufficiale di ciascuna Società) e non è permessa la sosta e/o il transito dei fotografi sul lato lungo panchine. I fotografi devono, in ogni momento, mantenere le distanze di sicurezza da qualsiasi altra persona presente a bordocampo ed essere muniti di dispositivi di protezione personali.

Indicazioni specifiche per gli Arbitri

- Nessuna persona può accedere nella stanza/spogliatoio dell'arbitro.
- I kit e le distinte gara devono essere posizionate su un tavolino all'esterno dello spogliatoio arbitri.
- Per dialogare con gli ufficiali di gara, i calciatori/calciatrici devono rigorosamente rispettare la distanza sociale prevista (1,5 mt).
- Il Quarto Ufficiale di gara (se presente) non effettua più la verifica dei tesserini ed il riconoscimento dei calciatori/calciatrici.
- Vanno limitate le presenze degli osservatori arbitrali (eccezioni possono essere valutate per situazioni particolari).
- È sempre raccomandato lo spostamento degli arbitri con mezzi privati o propri; per l'occasione, deve essere individuata un'area di parcheggio all'interno dello Stadio con un percorso diretto e indipendente per l'accesso agli spogliatoi.
- Gli alimenti devono essere preparati e confezionati a cura della società ospitante e consegnati allo Stadio nel rispetto delle misure igieniche previste.

5. REQUISITI PER LA PARTECIPAZIONE DEL PUBBLICO

Le disposizioni normative che disciplinano la presenza di spettatori in occasione degli eventi e delle competizioni sono attualmente contenute all'interno dell'Art. 5 del DL 22 aprile 2021, n. 52, così come modificato dal DL 23 luglio 2021, n. 105.

In particolare, si richiamano i seguenti riferimenti:

- 1. In zona bianca e in zona gialla, gli spettacoli aperti al pubblico in sale teatrali, sale da concerto, sale cinematografiche, locali di intrattenimento e musica dal vivo e in altri locali o spazi anche all'aperto, sono svolti esclusivamente con posti a sedere preassegnati e a condizione che sia assicurato il rispetto della distanza interpersonale di almeno un metro, sia per gli spettatori che non siano abitualmente conviventi, sia per il personale, e l'accesso è consentito esclusivamente ai soggetti muniti di una delle certificazioni verdi COVID-19 di cui all'articolo 9, comma 2. In zona bianca, la capienza consentita non può essere superiore al 50 per cento di quella massima autorizzata all'aperto e al 25 per cento al chiuso nel caso di eventi con un numero di spettatori superiore rispettivamente a 5.000 all'aperto e 2.500 al chiuso. In zona gialla la capienza consentita non può essere superiore al 50 per cento di quella massima autorizzata e il numero massimo di spettatori non può comunque essere superiore a 2.500 per gli spettacoli all'aperto e a 1.000 per gli spettacoli in luoghi chiusi, per ogni singola sala. Le attività devono svolgersi nel rispetto di linee guida adottate ai sensi dell'articolo 1, comma 14, del decreto-legge 16 maggio 2020, n. 33, convertito, con modificazioni, dalla legge 14 luglio 2020, n. 74. Restano sospesi gli spettacoli aperti al pubblico quando non è possibile assicurare il rispetto delle condizioni di cui al presente articolo, nonché le attività che abbiano luogo in sale da ballo, discoteche e locali assimilati.

- 2. Le misure di cui al primo periodo del comma 1 si applicano anche per la partecipazione del pubblico sia agli eventi e alle competizioni di livello agonistico riconosciuti di preminente interesse nazionale con provvedimento del Comitato olimpico nazionale italiano (CONI) e del Comitato italiano paralimpico (CIP), riguardanti gli sport individuali e di squadra, organizzati dalle rispettive federazioni sportive nazionali, discipline sportive associate, enti di promozione sportiva ovvero da organismi sportivi internazionali sia agli eventi e alle competizioni sportivi diversi da quelli sopra richiamati. In zona bianca, la capienza consentita non può essere superiore 50 per cento di quella massima autorizzata all'aperto e al 25 per cento al chiuso. In zona gialla la capienza consentita non può essere superiore al 25 per cento di quella massima autorizzata e, comunque, il numero massimo di spettatori non può essere superiore a 2.500 per gli impianti all'aperto e a 1.000 per gli impianti al chiuso. Le attività devono svolgersi nel rispetto delle linee guida adottate dalla Presidenza del Consiglio dei ministri - Dipartimento per lo sport, sentita la Federazione medico sportiva italiana, sulla base di criteri definiti dal Comitato tecnico-scientifico. Quando non è possibile assicurare il rispetto delle condizioni di cui al presente comma, gli eventi e le competizioni sportivi si svolgono senza la presenza di pubblico.

Allo stesso tempo, preme richiamare l'Art. 9 bis, comma 2, del citato decreto legge, il quale prevede che *"le disposizioni di cui al comma 1 (Impiego certificazioni verdi Covid-19 per eventi e competizioni sportivi) si applicano anche nelle zone gialla, arancione e rossa, laddove i servizi e le attività di cui al comma 1 siano consentiti alle condizioni previste per le singole zone"*.

In caso di presenza del pubblico, pertanto, le Società organizzatrici sono tenute a definire il proprio modello di organizzazione e gestione delle gare, al fine di assicurare i necessari servizi di accoglienza, igiene, sicurezza medica e sanitaria, secondo le normative di riferimento e le disposizioni impartite dalle Autorità competenti.

È compito del Delegato Gestione Evento (o persona delegata dall'organizzatore), con l'ausilio del Comitato per la revisione della documentazione Covid-19, presentare alle valutazioni del GOS (ove previsto) un Piano Gestione Evento che includa lo scenario organizzativo della disputa della gara in presenza di spettatori (compreso il risk assessment della manifestazione), nonché le necessarie informazioni sulle modalità di arrivo, accoglienza, permanenza e deflusso degli spettatori.

Sulla base delle disposizioni ed esperienze maturate a livello nazionale e internazionale, in caso di disputa di gare con la presenza di spettatori è previsto il rispetto dei seguenti requisiti minimi:

- prenotazione e assegnazione preventiva del posto a sedere, con gestione della biglietteria, laddove richiesta dalle specifiche competizioni, preferibilmente organizzata in modalità digitale (secondo le specifiche normative di settore).
- Rispetto della distanza interpersonale di almeno un metro (testa a testa), sia frontalmente che lateralmente, tra le sedute dell'impianto.
- Obbligo di misurazione della temperatura all'accesso e divieto di accesso per i soggetti con temperatura superiore a 37.5° o sintomi dichiarati riconducibili al Covid-19.
- Utilizzo della mascherina (preferibilmente chirurgica o FFP2) a protezione delle vie respiratorie per tutta la durata della permanenza all'interno dello Stadio o dell'impianto sportivo, nonché nelle altre aree in cui è richiesto dalle vigenti disposizioni normative. Per i bambini valgono le norme generali, così come per eventuali categorie di soggetti con patologie o disabilità incompatibili con l'uso della mascherina, nonché per coloro che per interagire con i predetti versino nella stessa incompatibilità.
- Disponibilità di un adeguato numero di distributori di gel igienizzanti nelle aree di accesso e transito degli spettatori, nonché frequente igienizzazione delle strutture e superfici particolarmente utilizzate (es. cancelli, tornelli, ascensori, etc).
- Predisposizione di un adeguato numero di servizi igienici per garantire il distanziamento ed evitare assembramenti, debitamente igienizzati e sanificati.
- Organizzazione di servizi di accoglienza ed instradamento finalizzati ad evitare code nelle fasi di accesso e deflusso, nonché per la fruizione in sicurezza degli spazi e delle aree, con particolare riguardo ai sistemi di effettuazione di controlli in modalità tali da garantire il rispetto delle misure anti Covid, compatibilmente con la tipologia di impianto e di evento (es. tavolini per posizionamento borse per verifiche; utilizzo di metal detector; etc).
- Posizionamento di cartellonistica e segnaletica informativa sulle misure di sicurezza, di prevenzione e di instradamento.
- Previsione di un apposito sistema di annunci per il pubblico, al fine di informare sulle disposizioni e le modalità di movimentazione, specie in occasione della fase di deflusso.
- Adozione di sistemi in grado di garantire la tracciabilità degli spettatori ammessi, se richiesto dalle Autorità competenti.
- Disponibilità di sufficienti operatori con adeguata formazione per le attività di accoglienza, instradamento, informazione.

Le aree riservate al pubblico, inoltre, devono essere configurate e delimitate in modo tale da consentire l'accesso e la permanenza degli spettatori in sicurezza, senza interferenze rispetto alle categorie di persone impegnate in altre attività e funzioni (laddove presenti e regolarmente accreditate), al fine di garantire il corretto distanziamento e ridurre i rischi di assembramento.

Si raccomanda, altresì, di valutare l'impatto generale dell'organizzazione dell'evento con un apposito piano che tenga conto del sistema di trasporti e mobilità, pubblica e privata (inclusi parcheggi), al fine di evitare assembramenti nella fase di arrivo e ripartenza del pubblico.

Qualora, infine, siano autorizzate le attività dei bar, dei punti di ristoro e dei servizi di ospitalità, le stesse devono essere organizzate nel rispetto delle disposizioni e normative di riferimento, garantendo i distanziamenti al fine di evitare assembramenti, nonché adeguati servizi igienici e sanitari.

Allo stesso modo, le aree dello Stadio riservate dalle Società organizzatrici alle attività di hospitality devono seguire le medesime indicazioni, tanto in termini di distanziamento (almeno 1 mt) e di organizzazione dei tavoli, quanto nella gestione dei flussi in entrata ed uscita.

Si ribadisce che quanto sopra richiamato rappresenta l'elencazione di requisiti minimi. Per quanto qui non espressamente disciplinato, si rimanda alla normativa di riferimento (incluse, come richiamate in premessa, le correnti Linee Guida emanate dal Dipartimento per lo Sport "*Linee Guida per l'organizzazione di eventi e competizioni sportive*" del 1° giugno 2021) ed alle indicazioni delle Autorità competenti.

6. REQUISITI PER LA PRODUZIONE TELEVISIVA (laddove applicabile)

Gli aspetti che riguardano la produzione e le riprese televisive rivestono una particolare rilevanza nella pianificazione, organizzazione e gestione delle attività, anche considerando le necessità logistiche di movimentazione del personale e delle strutture.

L'impiego degli operatori delle produzioni e dei licenziatari TV dovrà seguire le indicazioni necessarie a tutelare la salute del personale coinvolto e a non creare rischi di interferenze con eventuali altri soggetti sottoposti ad un livello di testing differente.

In ogni caso, la responsabilità dell'accertamento preventivo dei requisiti del personale sopra indicato ammesso nella struttura ricade in capo all'azienda di riferimento del lavoratore.

Fatto salvo il numero totale massimo di persone autorizzate all'accesso allo Stadio, il numero effettivo di addetti ai lavori della categoria in questione dovrà essere valutato a cura della Società organizzatrice sulla base dei diritti e licenze di produzione della gara. È ad ogni modo raccomandato l'impiego del personale minimo strettamente necessario e la delocalizzazione di attività gestibili da remoto.

È raccomandato altresì l'impiego di fornitori e service provenienti dalla Regione in cui si svolge la gara, al fine di limitare il più possibile gli spostamenti. L'obiettivo primario è quello di proteggere ogni singolo operatore e di ottenere la più completa separazione possibile della produzione televisiva dalla parte sportiva.

La massima protezione può essere ottenuta solo attraverso un'igiene coerente, un senso di responsabilità e una riduzione al minimo delle sovrapposizioni temporali o della vicinanza spaziale tra le diverse persone interessate. Le misure di igiene individuale sono le attività più importanti per la protezione.

Tutte le persone che lavorano in loco devono accettare e rispettare le norme igieniche e sottoporsi ai controlli sanitari necessari, nonché avere piena consapevolezza delle regole di condotta in materia di igiene secondo le raccomandazioni dell'Istituto Superiore di Sanità e del Ministero della Salute. Tutto il personale necessario per le operazioni di gara nello Stadio dovrà essere informato circa il rispetto delle misure igieniche di base (disinfezione delle mani, igiene per tosse e starnuti, distanziamento, ecc).

I seguenti aspetti igienici sono, tra l'altro, particolarmente importanti da rispettare all'arrivo e alla partenza del personale produttivo e dei vari fornitori e service:

- divieto di condivisione del mezzo di trasporto con altri soggetti.
- Divieto di utilizzo dei mezzi di trasporto pubblico.
- Obbligatorietà del controllo degli accessi per il personale necessario allo Stadio.

Tenuto conto delle modalità generali di organizzazione e gestione delle attività di produzione televisiva, si richiamano nelle pagine seguenti le principali misure preventive per la sicurezza del personale presso l'impianto o lo Stadio. Le stesse - fatta salva la tutela degli operatori coinvolti - devono essere declinate ed adattate nella tipologia di svolgimento e di organizzazione sulla base degli standard di produzione audiovisiva previsti per le gare delle diverse categorie.

PRODUZIONE TV

- La produzione audiovisiva della gara deve essere allestita, ove possibile, in un giorno unico in particolare per gli incontri con disputa in orari serali.
- Devono essere chiaramente individuate le figure delegate al controllo del rispetto delle procedure di prevenzione e di igiene (a cura della Società organizzatrice dell'evento).
- Deve essere raccolta/fatta compilare l'autocertificazione sullo stato di salute attuale o precedente (degli ultimi 14 giorni) del personale tecnico, prima dell'ingresso all'impianto o allo Stadio per la produzione live dell'evento.
- Deve essere rilevata tramite la temperatura (che deve essere inferiore a 37.5 gradi centigradi) di ciascun Operatore, prima dell'arrivo al TV Compound e a bordo Mezzo Regia (OB_Van); in caso di anomalie riscontrate deve essere assunta la conseguente decisione di sostituzione dell'Operatore interessato d'intesa con la Società organizzatrice.
- Le presenze del personale sul Mezzo Regia devono essere limitate ai soli Operatori strettamente necessari alla operatività delle attività da intraprendere per la produzione live, in base allo Standard produttivo della gara.
- Il personale a bordo del Mezzo Regia deve essere dislocato con distanziamento minimo di sicurezza di 1.5 mt, prevedendo separatori in plexiglass per singola postazione.
- Va vietato l'ingresso sul Mezzo Regia a personale non direttamente coinvolto nella produzione.
- Il Mezzo Regia deve essere sanificato prima dell'ingresso del personale a bordo.
- Il materiale tecnico a bordo del Mezzo Regia deve essere sanificato tramite macchine ozonizzanti, prima e dopo l'utilizzo; tutte le superfici devono essere igienizzate a base di alcool e deve essere prevista l'installazione di dispensatori di gel alcolico. Lo stesso vale per il materiale tecnico posizionato nelle Aree Media.
- Il Personale a bordo del Mezzo Regia deve essere dotato dei DPI necessari secondo le disposizioni di legge previste per le apposite funzioni.
- Gli Operatori devono essere forniti di bombolette spray di alcool isopropilico per la sanificazione delle attrezzature.
- L'utilizzo della attrezzatura tecnica deve essere consentito esclusivamente all'Operatore preposto e al suo assistente, ove previsto; nel caso di contatto con altra persona si dovrà provvedere immediatamente a una nuova disinfestazione prima del successivo riutilizzo.
- Sul Mezzo Regia e sugli altri mezzi tecnici deve essere assicurata l'aerazione 3/4 volte nell'arco della prestazione, per 10 minuti circa; all'interno delle unità mobili si deve operare con ingressi aperti per ridurre al minimo i contatti con le superfici delle porte.
- Le toilette chimiche devono essere sanificate continuamente o - meglio ancora - deve essere consentito l'accesso ai servizi igienici all'interno dello Stadio (senza interferire con zone dello Stadio occupate da altri soggetti).
- Il Personale deve essere convocato allo Stadio, a seguito di attenta pianificazione nel dettaglio delle attività cui è preposto, il più possibile a ridosso della singola attività live.
- Al Personale va richiesto di recarsi allo Stadio possibilmente con mezzi privati.

- Il Personale, una volta giunto allo Stadio, deve recarsi immediatamente presso la propria postazione di lavoro evitando assembramenti in spazi aperti o chiusi.
- Il briefing del Regista con la crew tecnica deve svolgersi tramite intercom, dopo che ciascun Operatore si è posizionato presso la propria postazione.
- Il briefing tra l'organizzatore dell'evento (es. Lega) e i Broadcasters deve effettuarsi tramite gruppo Whatsapp creato ad hoc.
- Durante le pause ristoro, quando non si possono indossare le mascherine, deve essere obbligatorio il mantenimento della distanza di sicurezza, evitando assembramenti.
- Vanno individuate soluzioni "usa e getta", alternative alla fornitura delle cosiddette "pettorine", per gli Operatori che accedono al recinto di gioco.

RESPONSABILITÀ E SOLIDARIETÀ

La FIGC confida sul senso di responsabilità di tutti i dirigenti delle Associazioni/Società Sportive, allenatori, atleti e genitori, che dovranno attenersi scrupolosamente alle linee guida del Protocollo nella consapevolezza che il comportamento di ognuno può incidere sulla diffusione dell'infezione da SARS-CoV-2.

La FIGC non assume alcuna responsabilità per eventuali infezioni da SARS-CoV-2 contratte durante gli allenamenti o le gare. Raccomanda a tutte le persone appartenenti a categorie con maggior rischio correlate al contagio di non partecipare ancora agli allenamenti, o di parteciparvi solo dopo aver consultato il proprio medico e, in ogni caso, di rispettare le direttive previste dagli specifici protocolli emanati dal Governo.

APPENDICE 1

Data	Riferimento
30/01/2020	Ordinanza del Ministro della salute 30 gennaio 2020
31/01/2020	Delibera del Consiglio dei Ministri 31 gennaio 2020
23/02/2020	D.L. 23 febbraio 2020, n. 6 “Misure urgenti in materia di contenimento e gestione dell'emergenza epidemiologica da COVID-19”
02/03/2020	Decreto-legge 2 marzo 2020, n. 9
08/03/2020	DPCM 08 marzo 2020 (nel cui Allegato 1 sono riportate le Norme igienico-sanitarie);
09/03/2020	Decreto-legge 9 marzo 2020, n. 14
09/03/2020	DPCM 9 marzo 2020
11/03/2020	DPCM del 11 marzo 2020 “Ulteriori disposizioni attuative del decreto-legge 23 febbraio 2020, n. 6, recante misure urgenti in materia di contenimento e gestione dell'emergenza epidemiologica da COVID-19, applicabili sull'intero territorio nazionale”. (Gazzetta Ufficiale Serie Generale n.64 del 6 11-03-2020)
14/03/2020	“Protocollo condiviso di regolamentazione delle misure per il contrasto e il contenimento della diffusione del virus Covid-19 negli ambienti di lavoro” del 14 marzo 2020
17/03/2020	Decreto-legge n. 18 del 17 marzo 2020 Cura Italia
25/03/2020	Decreto del Ministro dello Sviluppo economico 25 marzo 2020
25/03/2020	Decreto-legge n. 19 del 25 marzo 2020
21/05/2020	Linee guida governative per gli allenamenti degli sport di squadra e di base
22/05/2020	Indicazioni per la ripresa degli Allenamenti delle Squadre di Calcio Professionistiche e degli Arbitri
24/05/2020	Indicazioni per la ripresa degli Allenamenti delle Squadre di Calcio di Serie A femminile
01/06/2020	Indicazioni generali per la pianificazione, organizzazione e gestione delle gare di calcio professionistico in modalità “a porte chiuse”, finalizzate al contenimento dell'emergenza epidemiologia da COVID-19
03/06/2020	Protocollo attuativo nel contesto della pandemia da covid-19 (SARS-COV-2), per la ripresa in sicurezza delle attività di base e degli allenamenti del calcio giovanile e dilettantistico
11/06/2020	DPCM del 11 giugno 2020
18/06/2020	Modalità attuative della quarantena per i contatti stretti dei casi COVID-19, in particolari contesti di riferimento, quali l'attività agonistica di squadra professionista.
22/06/2020	Indicazioni generali per la pianificazione, organizzazione e gestione delle gare di calcio professionistico in modalità “a porte chiuse”, finalizzate al contenimento dell'emergenza epidemiologia da COVID-19
01/07/2020	Aggiornamenti del Protocollo finalizzati alla ripresa in sicurezza delle attività di base e degli allenamenti del calcio paralimpico e sperimentale
14/07/2020	DPCM del 14 luglio 2020
05/08/2020	Indicazioni generali per la pianificazione, organizzazione e gestione delle gare di calcio femminile di Serie A TIMVISION in modalità “a porte chiuse”, finalizzate al contenimento dell'emergenza epidemiologica da COVID-19

07/08/2020	DPCM del 7 agosto 2020
10/08/2020	Indicazioni generali per la ripresa delle attività del calcio dilettantistico e giovanile (ivi compresi il calcio femminile, il futsal, il beachsoccer e il calcio paralimpico e sperimentale) in previsione della ripartenza delle competizioni sportive (Tornei e Campionati), finalizzate al contenimento dell'emergenza epidemiologica da COVID-19
27/08/2020	UEFA Return to Play Protocol
27/08/2020	Protocollo per la pianificazione, organizzazione e gestione delle attività delle Rappresentative Nazionali, finalizzate al contenimento dell'emergenza epidemiologica da COVID-19
28/08/2020	Dilettanti - Chiarimento FIGC in merito al modello organizzativo di gara e all'utilizzo di impianti con più campi da gioco
07/09/2020	DPCM del 7 settembre 2020
17/09/2020	Dilettanti - Chiarimenti FIGC a seguito di richieste pervenute dalle componenti
21/09/2020	Ordinanza del Ministero della Salute del 21 settembre 2020
24/09/2020	UEFA Return to Play Protocol v2
28/09/2020	Indicazioni generali per la pianificazione, organizzazione e gestione delle gare di calcio femminile di Serie A TIMVISION in modalità "a porte chiuse", finalizzate al contenimento dell'emergenza epidemiologica da COVID-19. - Aggiornamento Aspetti Medici
07/10/2020	Decreto-legge 125 del 7 ottobre 2020
13/10/2020	DPCM del 13 ottobre 2020
18/10/2020	DPCM del 18 ottobre 2020
18/10/2020	Allegato A al DPCM del 18 ottobre 2020
22/10/2020	Linee Guida Dipartimento per lo Sport della Presidenza del Consiglio dei Ministri
24/10/2020	DPCM del 24 ottobre 2020
28/10/2020	Specific operational provisions and guidelines regarding UEFA Futsal Matches
30/10/2020	Aggiornamento dei Protocolli Allenamenti e Gare per le Squadre di Calcio Professionistiche, la Serie A Femminile e gli Arbitri Stagione 2020/2021
03/11/2020	DPCM del 3 novembre 2020
02/12/2020	Aggiornamento del Protocollo Allenamenti e Gare per le Squadre partecipanti ai Campionati Nazionali LND Stagione 2020/2021 (Dipartimento Interregionale Maschile, Divisione Calcio a 5 maschile e femminile, Dipartimento Calcio Femminile) e al Campionato di Serie B femminile organizzato dalla Divisione Calcio Femminile della FIGC
03/12/2020	DPCM del 3 dicembre 2020
04/01/2021	UEFA Return to Play Protocol v3
11/01/2021	Specific operational provisions and guidelines regarding UEFA youth football matches
12/01/2021	Aggiornamento del Protocollo Allenamenti e Gare per le Squadre partecipanti alle Competizioni Primavera 1
14/01/2021	DPCM 14 gennaio 2021
25/01/2021	Protocollo per la pianificazione, organizzazione e gestione delle attività delle rappresentative nazionali di calcio a cinque, finalizzate al contenimento dell'emergenza epidemiologica da covid-19
25/01/2021	Aggiornamento del protocollo per Campionati Nazionali LND, serie B e Primavera femminili, Competizioni SGS

15/02/2021	Aggiornamento del protocollo allenamenti e gare Primavera 1 e Campionato giovanile Under 18
02/03/2021	DPCM 2 marzo 2021
05/03/2021	Linee Guida Dipartimento per lo Sport della Presidenza del Consiglio dei Ministri
12/03/2021	Ordinanza Ministero della Salute 12 marzo 2021
13/03/2021	Decreto-legge 13 marzo 2021 n.30
20/03/2021	Ordinanza del Ministro della Salute 20 marzo 2020
23/03/2021	Aggiornamento estensione del Protocollo per la ripresa delle competizioni nazionali del calcio dilettantistico e giovanile anche ai Campionati di Eccellenza maschile e femminile di calcio a 11 e di Serie C/C1 maschile e femminile di Calcio a 5
01/04/2021	Ordinanze del Ministero della Salute (aprile/maggio/giugno 2021)
22/04/2021	DL 22 aprile 2021
24/04/2020	Protocollo condiviso di regolamentazione delle misure per il contrasto e il contenimento della diffusione del virus Covid-19 negli ambienti di lavoro
06/05/2021	Aggiornamento Protocollo Dilettanti e SGS
07/05/2021	Linee Guida Dipartimento Sport per l'attività sportiva di base e l'attività motoria in genere (aggiornate al 1 giugno 2021)
14/05/2021	Dossier UEFA EURO 2020 - Dipartimento Sport
18/05/2021	DL 18 maggio 2021, n. 65
25/05/2021	DL 25 maggio 2021, n. 73
27/05/2021	UEFA Return to Play Protocol v4
31/05/2021	Linee Guida FIGC per partecipazione pubblico
01/06/2021	Linee Guida Dipartimento Sport per l'organizzazione di eventi e competizioni sportive
04/06/2021	Decreto Sottosegretario allo Sport - UEFA EURO 2020
07/06/2021	Aggiornamento Protocollo Dilettanti e SGS
17/06/2021	Legge 17 giugno 2021, n. 87 che converte, con modificazioni, il decreto-legge 22 aprile 2021, n. 52 recante "Misure urgenti per la graduale ripresa delle attività economiche e sociali nel rispetto delle esigenze di contenimento della diffusione dell'epidemia da COVID-19"
17/06/2021	Decreto Presidente del Consiglio dei Ministri, che definisce le modalità di rilascio delle Certificazioni verdi digitali COVID-19 che faciliteranno la partecipazione ad eventi pubblici
18/06/2021	Protocollo integrativo per le fasi finali delle competizioni SGS
08/07/2021	Protocollo FIGC 2021-2022 Calcio Professionistico/Serie A Femminile/Competizioni Primavera 1 e 2/Arbitri e allegato
23/07/2021	DL 23 luglio 2021, n. 105

Il/la sottoscritto/a _____

nato a _____ il ____/____/____

e residente in _____ via _____

In caso di atleti minori: genitore di _____

nato a _____ il ____/____/____

e residente in _____ via _____

DICHIARO QUANTO SEGUE

In possesso del certificato di idoneità sportiva agonistica/non agonistica in scadenza in data ____/____/____

Sintomi riscontrati negli ultimi 14 giorni

Febbre > 37.5°C	SI	NO
Tosse	SI	NO
Stanchezza	SI	NO
Mal di gola	SI	NO
Mal di testa	SI	NO
Dolori Muscolari	SI	NO
Congestione Nasale	SI	NO
Nausea	SI	NO
Vomito	SI	NO
Perdita di olfatto e gusto	SI	NO
Congiuntivite	SI	NO
Diarrea	SI	NO

Eventuale esposizione al contagio

CONTATTI con casi accertati COVID 19 (tampone positivo)	SI	NO
CONTATTI con casi sospetti	SI	NO
CONTATTI con familiari di casi sospetti	SI	NO
CONVIVENTI con febbre o sintomi influenzali (no tampone)	SI	NO
CONTATTI con febbre o sintomi influenzali (no tampone)	SI	NO

Diagnosi accertata di SARS-CoV-2

Caso positivo asintomatico	SI	NO
Caso positivo sintomatico	SI	NO
Caso positivo a lungo termine	SI	NO

Ulteriori dichiarazioni nel caso di diagnosi accertata di SARS-CoV-2:

Ulteriori Dichiarazioni _____

Il/la sottoscritto/a come sopra identificato attesto sotto mia responsabilità che quanto sopra dichiarato corrisponde al vero consapevole delle conseguenze civili e penali di una falsa dichiarazione, anche in relazione al rischio di contagio all'interno della struttura sportiva ed alla pratica di attività sportive agonistiche (art. 46 D.P.R. n. 445/2000).

Autorizzo inoltre _____ (indicare la denominazione dell'associazione/società sportiva) al trattamento dei miei dati particolari relativi allo stato di salute contenuti in questo modulo ed alla sua conservazione ai sensi del Reg. Eu 2016/679 e della normativa nazionale vigente.

Data ____/____/____

Firma _____



COMPORAMENTI INDIVIDUALI E IGIENE DELLA PERSONA



Lavare frequentemente
le mani.



Indossare gli appositi
DPI (mascherine, guanti).

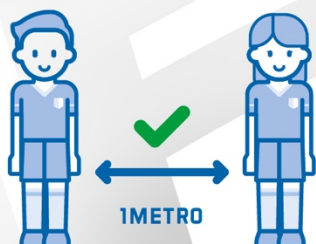

Mantenere la distanza
sicurezza di almeno 1 m.



Non lasciare oggetti
personali negli spazi comuni.



Non toccare
occhi, naso e bocca
con le mani.



Starnutire o tossire
utilizzando fazzoletti
monouso, in mancanza
starnutire nella piega
del gomito.



Smaltire fazzoletti,
mascherine, guanti negli
appositi contenitori.



COME LAVARSI LE MANI

con acqua e sapone occorrono 60 secondi

1



Bagna bene le mani con l'acqua.

2



Applica una quantità di sapone sufficiente per coprire tutta la superficie delle mani.

3



Friziona bene le mani palmo contro palmo.

4



Friziona il palmo sinistro sopra il dorso destro intrecciando le dita tra loro e viceversa.

5

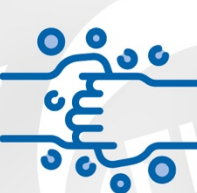

Friziona il dorso delle dita contro il palmo opposto tenendo le dita strette tra loro.

6



Friziona le mani palmo contro palmo avanti e indietro intrecciando le dita della mano destra incrociate con quelle della sinistra.

7



Friziona il pollice destro mantenendolo stretto nel palmo della mano sinistra e viceversa.

8



Friziona ruotando avanti e indietro le dita della mano destra strette tra loro nel palmo della mano sinistra e viceversa.

9



Friziona il polso ruotando avanti e indietro le dita della mano destra strette tra loro sul polso sinistro e ripeti per il polso destro.

10



Sciacqua accuratamente le mani con l'acqua.

11



Asciuga accuratamente le mani con una salvietta monouso.

12



Usa la salvietta monouso per chiudere il rubinetto.

COME INDOSSARE LA MASCHERINA



1
Prima di indossare una mascherina, lava le mani con un gel a base alcolica o con acqua e sapone.



2
Passa le dita attraverso gli elastici. Lo stick per il naso dovrebbe essere sopra. Posiziona la maschera sul naso e sulla bocca.



3
Metti gli elastici dietro le orecchie. Tira la maschera dai bordi superiore e inferiore per aprire completamente le pieghe.



4
Indossa e forma il rinforzo sopra il ponte del naso per ridurre al minimo il passaggio d'aria.



5
Evita di toccare la maschera mentre la stai utilizzando. Se la tocchi, lava subito le mani.



6
Togli la mascherina afferrando gli elastici e togliendoli dalle orecchie senza toccare la parte davanti. Smaltisci la maschera dopo l'uso. Infine lavati accuratamente le mani.



FIGC • FEDERAZIONE ITALIANA GIUOCO CALCIO

Via Gregorio Allegri 14, 00198 • Roma



ISTITUTO PER
IL CREDITO
SPORTIVO



Convenzione ICS - LND- FIDICOM

Vademecum per l'inoltro della domanda di mutuo ad ICS

Principali Caratteristiche Mutuo ordinario

- **BENEFICIARI:** Possono beneficiare del Fondo di garanzia della LND, i soggetti associati alla LND e da essa indicati, nonché le società immobiliari dei Comitati regionali della LND. Le Società beneficiarie dovranno essere regolarmente associate alla LND da almeno 3 (tre) anni e rispettare i requisiti stabiliti per l'ammissione ai benefici della presente convenzione da parte della LND.
- **ATTIVITA FINANZIATA:** Sono ammessi i seguenti interventi: adeguamento, messa a norma e in sicurezza, abbattimento delle barriere architettoniche efficientamento energetico, ristrutturazione, ampliamento e realizzazione di impianti sportivi ed opere ad essi complementari e accessorie.
- **PRESENTAZIONE DOMANDA :** Le domande possono essere presentate esclusivamente dai Soggetti Beneficiari del finanziamento ICS, mediante specifica richiesta compilata secondo il modulo predisposto, da trasmettere - quanto alle Società associate alla LND - alla LND stessa attraverso i competenti Comitati/Dipartimenti/Divisione per la valutazione sull'ammissione alla convenzione.
- **FINANZIAMENTO ORDINARIO :** L'importo massimo unitario dei "mutui ordinari" è pari a €500.000,00 (cinquecentomila/00) durata massima ad anni 15 (quindici) oltre ad un massimo di 18 mesi di preammortamento.
- **TASSO D'INTERESSE:** IRS di durata pari a quella del mutuo più spread 2,75% per mutui a 10 anni e spread del 3,15% per mutui a 15 anni.
- Contributo : 1%
- **GARANZIA** Fondo di Garanzia per l'Impiantistica Sportiva *ex lege* 289/2002 e Garanzia fideiussoria di Fidicom controgarantita dal Fondo di garanzia della LND e lettera di referenza rilasciata dalla LND.

• **SPESE DI ISTRUTTORIA :**

Importo Mutuo	Spese Istruttoria
fino a € 100.000,00	€ 300,00
oltre € 100.000,00 fino a € 500.000,00	0,3%

Principali Caratteristiche Mutuo light 2.0 LND

- **BENEFICIARI:** Possono beneficiare del Fondo di garanzia della LND, i **soggetti associati alla LND e da essa indicati, nonché le società immobiliari dei Comitati regionali della LND.** Le Società beneficiarie dovranno essere regolarmente **associate alla LND da almeno 3 (tre) anni** e rispettare i requisiti stabiliti per l'ammissione ai benefici della presente convenzione da parte della LND.
- **ATTIVITA FINANZIATA:** Sono ammessi i seguenti interventi: adeguamento, messa a norma e in sicurezza, abbattimento delle barriere architettoniche efficientamento energetico, ristrutturazione, ampliamento e realizzazione di impianti sportivi ed opere ad essi complementari e accessorie.
- **PRESENTAZIONE DOMANDA :** Le domande possono essere presentate esclusivamente dai Soggetti Beneficiari del finanziamento ICS, mediante specifica richiesta compilata secondo il modulo predisposto, da trasmettere - **quanto alle Società associate alla LND - alla LND stessa attraverso i competenti Comitati/Dipartimenti/Divisione per la valutazione sull'ammissione alla convenzione.**
- **MUTUO LIGHT :** L'importo massimo unitario dei "mutui ordinari" è pari a € 60.000,00 (sessantamila/00) la durata da 2 anni fino ad un massimo di 7 anni
- **Tasso :** IRS di durata pari a quella del mutuo più spread del 3,90%.
- **GARANZIA** Fondo di Garanzia per l'Impiantistica Sportiva ex lege 289/2002 e lettera di referenza rilasciata dalla LND.
- **SPESE DI ISTRUTTORIA : 350,00 euro**

Schema di riferimento dell'operazione»

Richiedenti



Possono beneficiare del Fondo di garanzia della LND, i soggetti associati alla LND, nonché le società immobiliari dei Comitati Regionali della LND. Le Società beneficiarie dovranno essere regolarmente associate alla LND da almeno 3 (tre) anni e rispettare i requisiti stabiliti per l'ammissione ai benefici della presente convenzione da parte della LND.



L'ICS, nel limite di una somma complessiva pari a 15 (quindici) volte la dotazione disponibile del Fondo inizialmente pari ad € 300.000,00 (trecentomila/00) si impegna a valutare la concessione, a favore dei soggetti di cui all'art. 4 della convenzione appositamente selezionati ed indicati dalla LND, di "mutui ordinari" per le finalità di cui all'art. 5. L'importo massimo unitario dei "mutui ordinari" è pari a €500.000,00 (cinquecentomila/00) e la durata massima ad anni 15 (quindici) oltre ad un massimo di 18 mesi di preammortamento.

Istruttoria FIDICOM (analisi economica, finanziaria e valutazione del merito creditizio finalizzato al rilascio della garanzia).

Come attivare la domanda di finanziamento ad ICS

La domanda di mutuo, la documentazione ed eventuali richieste di informazioni dovranno essere trasmessi a ICS

DOCUMENTAZIONE DI BASE MUTUO ORDINARIO

- Atto costitutivo e statuto vigente.
- Copia del documento d'identità in corso di validità del legale rappresentante;;
- Bilanci approvati relativi agli ultimi tre esercizi se presenti, completi di nota integrativa, eventuali relazioni sulla gestione degli amministratori e del collegio sindacale, verbali di approvazione dell'assemblea dei soci.
- Piano di fattibilità dell'investimento -
- Documento comprovante la disponibilità dell'area, di durata almeno pari a quella del mutuo, in cui insiste l'impianto da finanziare.
- Parere favorevole del CONI, includendo, debitamente vistati dallo stesso CONI, i disegni, la relazione tecnica, il computo metrico-estimativo e la distribuzione di spesa sul progetto definitivo/esecutivo (dal 1° gennaio 2016 tale parere dovrà essere richiesto, via internet, accedendo al sito <http://cis.coni.it>).
- Permesso di costruire
- Garanzie:
- lettera di disponibilità al rilascio di garanzia prestata da parte di Fidicom
- in caso di accesso al FONDO DI GARANZIA c/o l'Istituto: compilazione del modulo di "Richiesta di agevolazione del Legale Rappresentante del soggetto beneficiario" di cui in allegato. Lettera di referenza LND
- - Fidejussione personale soci
- Modello autocertificato sulla consistenza patrimoniale (da fac-simile ICS)
- Consenso per Privacy e Crif (da fac-simile ICS)
- Ultima dichiarazione dei redditi;

DOCUMENTAZIONE DI BASE MUTUO LIGHT

- Domanda di mutuo completa di autorizzazione al trattamento dei dati personali;
- Lettera di referenza LND
- Atto costitutivo e Statuto della Società;
- Bilanci approvati relativi agli ultimi due esercizi completi di nota integrativa; Bilancio previsionale Per i tre anni successivi;
- Documento comprovante la disponibilità dell'area interessata dall'investimento da Finanziare, di durata almeno pari a quella del mutuo;
- 6. Tipologia d'intervento :
- a) Per i lavori che necessitano di autorizzazioni: permesso di costruire (o altro provvedimento equivalente), ai sensi della normativa vigente in materia urbanistica. Progetto definitivo/esecutivo completo, regolarmente vistato dell'Organo tecnico comunale - con estremi del permesso di costruire e munito di ogni altra autorizzazione prevista dalla legislazione vigente; preventivo dettagliato degli interventi;
- b) Per i lavori che non necessitano di autorizzazioni: preventivo dettagliato degli interventi;
- c) Per acquisto attrezzature: fatture di acquisto e/o preventivi.
- 7. Per i gestori dell'attività:
- a) Curriculum vitae;

Con chi parlare? I riferimenti ICS

Numero verde

800.298.278

REFERENTE		ZONA DI APPARTENENZA	CELLULARE	EMAIL
LAMORTE	VINCENZO	RESPONSABILE RETE COMMERCIALE	349/7619169	vincenzo.lamorte@creditosportivo.it
FASANELLA	DUCCIO	LIGURIA E PIEMONTE (AL - AT - CN - TO)	347/2366951	duccioalberto.fasanella@creditosportivo.it
GALLUCCI	GERARDO	VALLE D'AOSTA, PIEMONTE (BI - NO - VB - VC), LOMBARDIA (CO - LC - SO - VA)	347/2362865	gerardo.gallucci@creditosportivo.it
LENATO	ROBERTO	TRENTINO ALTO ADIGE, VENETO, FRIULI VENEZIA GIULIA	331/6279114	roberto.lenato@creditosportivo.it
MASSAI	ALESSANDRO	EMILIA-ROMAGNA	349/3520219	alessandro.massai@creditosportivo.it
ROSA	SILVIA	LOMBARDIA (BG - BS - CR - LO - MI - MB - MN - PV)	347/4110510	silvia.rosa@creditosportivo.it
DE VITO	LUCA	TOSCANA	345/8850993	luca.devito@creditosportivo.it
DIOMEDI	GIANCARLO	LAZIO (Roma e Provincia - FR - LT)	338/1033721	giancarlo.diomedi@creditosportivo.it
MARROCCHI	FRANCESCO	MARCHE	347/4115021	francesco.marrocchi@creditosportivo.it
FRATINI	MASSIMILIANO	UMBRIA e LAZIO (RI - VT)	347/4113002	massimiliano.fratini@creditosportivo.it
MARROCCHI	FRANCESCO	ABRUZZO, MOLISE	347/4115021	francesco.marrocchi@creditosportivo.it
D'ANTONI	GIANLUCA	SICILIA ORIENTALE (ME - EN - CT - SR - RG)	347/2364639	gianluca.dantoni@creditosportivo.it
DE VITO	LUCA	SARDEGNA	345/8850993	luca.devito@creditosportivo.it
FUCCI	VINCENZO	PUGLIA	347/4112633	vincenzo.fucci@creditosportivo.it
MUSACCHIA	EMMA	SICILIA OCCIDENTALE (PA - TP - AG - CL)	347/4114414	emma.musacchia@creditosportivo.it
RANIERI	GIUSEPPE	CAMPANIA	345/1089152	giuseppe.ranieri@creditosportivo.it
SMERAGLIA	VINCENZO	CALABRIA, BASILICATA	347/4113265	vincenzo.smeraglia@creditosportivo.it

Allegati

DOCUMENTI DA COMPILARE

- DOMANDA DI MUTUO
- ELENCO DOCUMENTI ASD/SOCIETA'
- MODULI DI ACCESSO AL FONDO CONTRIBUTI E FONDO DI GARANZIA.
- SCHEDE PRODOTTO MUTUO ORDINARIO - MUTUO LIGHT.
- **LA RETE COMMERCIALE E' A DISPOSIZIONE PER FORNIRE LA DOCUMENTAZIONE UTILE ALLA PRESENTAZIONE DELLA DOMANDA DI MUTUO (ELENCO RCZ PAG. 6 DEL VADEMECUM)**

ELENCO TESSERATI SVINCOLATI NELLA STAGIONE SPORTIVA 2021 – 2022

Si riporta, qui di seguito, l'elenco relativo ai calciatori svincolati, con decorrenza dal 31/07/2021 in osservanza a quanto previsto dall' Art. 107 delle NOIF:

Matricola	Cognome	Nome	Data di nascita	Società
5669880	ABATE	GIOVANNI	26/05/2001	A. TOMA MAGLIE
2025345	ABAZIA	ANTONIO	26/10/1994	VIRTUS CASTELLUCCIO SAURI
6991967	ABBATESCIANNI	CHRISTIAN	05/03/2001	FOOTBALL CLUB CAPURSO
4830317	ABBATISTA	SERGIO	03/11/1996	BORGOROSSO MOLFETTA
4317695	ACCOGLI	SALVATORE	31/01/1986	NUOVA ANDRANO
5313575	ACCONCIAIOCO	DAVIDE	11/03/1996	VIGOR BARLETTA
4436355	ACCOTO	SALVATORE	06/11/1992	NUOVA ANDRANO
6820687	ACQUAFREDDA	VITO	12/11/2002	BELLAVISTA
4438714	AGNELLO	GIACOMO	15/08/1996	VIRTUS LECCE
2076994	ALBANESE	RUGGIERO	07/10/2001	ERACLIO CALCIO A 5
5820072	ALBANO	ANTONIO	08/03/2002	REAL SITI
6919233	ALBANO	NICOLA	06/06/2002	JONICA TARANTO
7088241	ALEMANNO	FABIANO	07/05/1998	VEGLIE
4450620	ALESSANDRI	DANIELE	27/04/1994	A. TOMA MAGLIE
5428354	ALOISI	ROBERTA	28/06/2000	CAPO DI LEUCA
4959791	ALTAMURA	ANDREA	02/03/1999	VERNOLE CALCIO 2017
2371365	ALTAVILLA	DOMENICO	18/12/2001	AUDACE FRAGAGNANO 2020
2262448	ALTAVILLA	SANTO SAMUEL	18/09/2003	LATIANO
2510043	AMATI	VITO MARIANO	19/08/2002	SOCCER TEAM FASANO
6769802	AMATULLI	ALESSIO	21/05/1998	TAF CEGLIE MESSAPICA
5133493	AMMIRABILE	LEONARDO	04/02/2000	SOCCER TEAM FASANO
4507659	AMORESE	DOMENICO	06/06/1996	DON UVA CALCIO 1971
5531798	AMORESE	FABIO	19/02/1999	CANOSA
5383069	AMORUSO	DANIELE	04/08/1997	REAL SITI
2491395	AMORUSO	FRANCESCO	15/04/2002	DON UVA CALCIO 1971
5353829	ANACLERIO	SIGISMONDO	07/04/2000	POL. TRANI 2006
6816374	ANDRIANI	EDGAR	31/08/2001	LATIANO
4644550	ANDRIANI	GIUSEPPE	19/11/1996	VIRTUS SAN FERDINANDO
5247376	ANELLI	DANIELE	07/10/2000	NOJA CALCIO 96
6599969	ANGELILLO	VINCENZO	22/10/2003	SOCCER MASSAFRA 1963
4325483	ANGLANI	ANTONIO	21/04/1991	FUTSAL OSTUNI
2077116	ANNIS	MICHAEL	07/02/2001	NOVOLI
3330947	ANNUNZIATA	LUCA	01/10/1997	GIOCO CALCIO TRA AMICI
5824553	ANTONACCI	VINCENZO	04/04/1998	BITRITTO NORBA
4432389	ANTONAZZO	ANTONIO	13/06/1989	ATLETICO TRICASE
2743597	ANTONELLI	FRANCESCO PIO	02/01/2003	ATLETICO PESCHICI CALCIO
6783904	ANTONICELLI	VITO	04/02/2003	NICK CALCIO BARI
5825223	ANZALONE	MARIO	07/01/2000	SAN SEVERO CALCIO 1922
2470301	AQUARO	FRANCESCO	31/05/2002	TAF CEGLIE MESSAPICA
6725846	ARBOLETTA	RAFFAELE	30/10/2001	REAL SITI
2600736	ARENA	ANTONIO	14/09/2002	MANDURIA SPORT
3392756	ARETANO	ROBERTA	23/06/2002	CAPO DI LEUCA
4870762	ARMENISE	GIORGIO	13/10/1996	VIRTUS MOLA CALCIO
5794308	ARMENTANO	LORENZO	04/04/2001	MANDURIA SPORT
4376757	ASSELT	ANTONIO	29/05/1991	ATLETICO ACQUAVIVA
5042016	ASSELT	RICCARDO	05/10/1998	CITTA DI TRANI 2019
3562012	ATTANASIO	DOMENICO	08/11/2001	ATLETICO PESCHICI CALCIO
5472986	AULITA	FRANCESCO PIETR	12/09/2000	VEGLIE
4507694	AVVENIENTE	VINCENZO	08/06/1997	POL. TRANI 2006
5277748	AZZARITI	DOMENICO	13/01/1998	NOCI AZZURRI 2006
3646686	AZZARITI	PASQUALE	01/12/1985	BITRITTO NORBA
4970618	BAGORDA	PAOLO	04/12/1998	ATLETICO PEZZE 2011

6853249	BAGORDA	TANCREDI	01/08/2004	SOCCER TEAM FASANO
5315623	BAGORDO	MARCO	04/01/1989	GIOCO CALCIO TRA AMICI
5584972	BALDARI	GABRIELE	22/03/2002	LATIANO
5779697	BALDASSARRE	VINCENZO	07/11/2000	NOVOLI
5353855	BALDUCCI	CARLO	12/03/1997	POL. TRANI 2006
6953220	BALDUCCI	MICHELANGELO	08/02/2002	CORATO CALCIO 1946 A.S.D.
2307863	BARBARO	MARCO	03/11/1997	ERACLIO CALCIO A 5
3123701	BARBERIO	GABRIELE	28/07/2002	SANTERAMO CALCIO
5272709	BARBERIO	RAFFAELE	31/08/1996	FOOTBALL CLUB SANTERAMO
2400645	BARBETTA	DAVIDE	20/06/2001	A. TOMA MAGLIE
5769168	BARI	SIMONE	23/08/2000	VIRTUS LOCOROTONDO 1948
4635528	BARILE	NICOLO	27/12/1997	IDEALE BARI
5143369	BARNABA	CHRISTIAN	11/05/1998	ARBORIS BELLI 1979
4917774	BARRASSO	NISIO	10/03/1998	NUOVA SPINAZZOLA
2752394	BASILE	FRANCESCO	28/05/2003	JONICA TARANTO
2989199	BASILE	NICOLA	11/09/2003	GIOVANI CRYOS
7052605	BATTEZZATO	DARIO	17/08/2001	BITRITTO NORBA
6834398	BAYLON	DAVIDE	09/07/1983	ERACLIO CALCIO A 5
5884209	BELLANOVA	LUIGI	30/04/1998	FUTSAL OSTUNI
3271907	BELLIFEMINIE	ANTONIO	31/08/2002	BORGOROSSO MOLFETTA
2212212	BELLINI	CHRISTIAN LUIGI	23/08/2002	NOJA CALCIO 96
2438354	BELLOMO	ALESSANDRO	21/04/2002	NOJA CALCIO 96
5832175	BELLOMO	GERARDO	10/04/2002	TEAM ORTA NOVA
2631379	BELLOMO	MICHELE	07/02/2003	CORATO CALCIO 1946 A.S.D.
4808201	BELLUOCCIO	EMANUELE	26/01/1998	REAL SITI
6600828	BELMONTE	ALBERTO	03/08/2002	DE CAGNA 2010 OTRANTO
2049740	BELSANTI	GIUSEPPE	16/10/2002	NUOVA SPINAZZOLA
6799102	BELVISO	LUCA	19/09/2000	RINASCITA RUTIGLIANESE
2547110	BENENATI	LORENZO	22/03/2004	A. TOMA MAGLIE
2455514	BERTHOUD	LUIGI	13/06/2001	ATLETICO PESCHICI CALCIO
2350462	BETTIN	LORENZO	03/08/2002	TALSANO
4446350	BIANCO	LUCA	02/01/1992	GALATINA CALCIO
6898487	BIANCOFIORE	ANTONIO	01/02/2000	REAL SAN GIOVANNI
6862725	BITETTI	GIUSEPPE	23/08/2001	SANTERAMO CALCIO
6823579	BITONTI	ANDREA	20/07/2001	LATIANO
4381047	BLASI	GIOVANNI	23/02/1992	TAF CEGLIE MESSAPICA
2153992	BOCCUNI	EMANUELE	08/06/2003	RAGAZZI SPRINT CRISPIANO
6692901	BOCCUNI	FRANCESCO	24/08/2002	JONICA TARANTO
4788216	BOCOLA	JURY	15/09/1997	AUDAX SAN SEVERO
4507763	BOLLINO	MICHELE	03/06/1997	ERACLIO CALCIO A 5
5445048	BOLOGNESE	GIORGIO ALEX	22/03/2000	DE CAGNA 2010 OTRANTO
2707291	BONADIES	PAOLO	26/07/2003	BORGOROSSO MOLFETTA
6550829	BONIELLO	CORRADO	25/01/2000	REAL SANNICANDRO
4305279	BORDONI	ALESSIO	20/09/1991	REAL SANNICANDRO
4727115	BORTONE	MAURO	09/09/1993	VERNOLE CALCIO 2017
5528476	BOVENGA	VITTORIO	23/10/1999	POL. TRANI 2006
6842433	BRUNO	DANIELE	18/08/1998	GIOCO CALCIO TRA AMICI
3023949	BRUNO	ELENA	18/03/2002	BLACK WHITE LEVERANO
5823979	BRUNO	EMANUELE	02/05/2002	REAL SITI
5882128	BRUNO	EMANUELE	01/03/2002	UGENTO
6652915	BRUNO	GIOVANNI	31/05/2001	UNIONE CALCIO BISCEGLIE
5523165	BRUNO	GUGLIELMO	27/07/2000	SPORTING APRICENA
6884347	BRUNO	RAFFAELE	06/05/2001	NOVOLI
5571269	BUCCIROSSO	NATALINO	26/07/2001	ATLETICO VIESTE
5820127	BUENZA	MATTEO	28/07/2000	FUTSAL MONTE SANT ANGELO
6937361	BUONO	ROCCO	10/01/2002	SANTERAMO CALCIO
6622772	BUTTIGLIONE	ANNA PAOLA	24/11/1995	NEW TEAM NOCI
4780065	CAFFARELLA	GIUSEPPE	29/04/1995	POL. TRANI 2006
7067410	CAGIANO	MICHELE	24/03/1993	VIRTUS CASTELLUCCIO SAURI
4465015	CAIAFFA	MARCO	26/11/1992	VIRTUS LECCE

5154748	CALABRICE	ANTONIO	11/02/1997	VIRTUS CASTELLUCCIO SAURI
2180307	CALABRICE	GIUSEPPE	01/05/2001	VIRTUS CASTELLUCCIO SAURI
6842131	CALISI	ANTONIO	19/01/2001	FOOTBALL CLUB CAPURSO
2078034	CALOGIURI	FRANCESCO	30/12/2000	DE CAGNA 2010 OTRANTO
5299870	CAMASSA	MATTEO	10/12/1991	MEDANIA SPORT
6533165	CAMPANA	ANNARITA	21/01/1988	DONA FIVE FASANO
2613326	CAMPANALE	GIORGIO	28/09/2002	NUOVA SPINAZZOLA
6916584	CAMPANELLA	FRANCESCO	12/01/2003	ARBORIS BELLI 1979
4709288	CAMPANELLI	GIOVANNI	17/03/1983	AUDACE MONOPOLI A R.L.
2200333	CAMPILUNGO	NATASCIA	03/12/1989	BLACK WHITE LEVERANO
5525302	CAMPITIELLO	MICHELE	02/02/2002	BORGOROSSO MOLFETTA
6822402	CANALETTI	CARMINE	04/12/1985	POL. TRANI 2006
3507671	CANALETTI	DONATO	05/01/1987	POL. TRANI 2006
5573237	CANALETTI	PIETRO	21/04/1998	POL. TRANI 2006
3466506	CANALETTI	PIETRO	05/06/1988	POL. TRANI 2006
2959459	CANCELLI	GIANMARCO	02/10/1993	MELPIGNANO
5593436	CANDELA	GIOVANNI	28/01/1997	AZZURRI CONVERSANO
2924448	CANISTRO	DAVIDE PIO	11/10/2002	REAL SAN GIOVANNI
2425325	CANNAZZA	GIANLUCA	06/02/2001	A. TOMA MAGLIE
6551176	CANNONE	GAETANO	26/01/2001	VIRTUS MOLA CALCIO
6907701	CANTORE	ANTONIO	01/12/2003	GIOCO CALCIO TRA AMICI
6910110	CAPECE	FABIO	28/03/2002	UNIONE CALCIO BISCEGLIE
6849098	CAPECE	PIETRO	08/10/2001	SANTERAMO CALCIO
6927578	CAPITANEO	DONATO	12/10/2002	VIRTUS LOCOROTONDO 1948
5523142	CAPOGNA	GIUSEPPE	10/06/1997	POL. TRANI 2006
2272916	CAPONE	GERARDO	11/09/2003	REAL SITI
5352227	CAPRIATI	NICOLA	01/05/1997	RINASCITA RUTIGLIANESE
6719286	CAPRUZZI	MARCO	21/02/2002	NICK CALCIO BARI
2032222	CAPUANO	LORENZO	01/01/2003	TEAM ORTA NOVA
3184424	CAPUTO	CLAUDIA	04/06/2003	DONA FIVE FASANO
5131815	CAPUTO	GABRIELE VITO	15/03/1997	VEGLIE
2828702	CAPUTO	GIANLUCA	19/03/1978	ORTHRUS CANOSA
4346530	CARAMIA	FRANCESCO	18/03/1995	ATLETICO PEZZE 2011
6730439	CARAVAGLIO	AURELIO MATTIA	12/02/2001	OSTUNI 1945
2139712	CARBONARA	CLAUDIO	03/06/1999	ARCOBALENO TRIGGIANO
5512997	CARBONARA	VINCENZO	18/01/2002	NICK CALCIO BARI
2464974	CARBONE	BRIAN	09/10/2001	BRINDISI FOOTBALL CLUB
4445503	CARBONE	GIOVANNI	11/05/1993	NUOVA SPINAZZOLA
5880417	CARBONE	VITO ANTONIO	13/12/1996	GINOSA
2205225	CARBOTTI	ANTONIO	27/06/2002	VIRTUS LOCOROTONDO 1948
2732801	CARBOTTI	CRISTIAN	14/08/2002	RAGAZZI SPRINT CRISPIANO
2341165	CARDELLICCHIO	GASPARE	27/03/2001	JONICA TARANTO
6774646	CARDILLO	RAFFAELE	26/02/2003	BORGOROSSO MOLFETTA
6848952	CARDINALE	FEDELE	24/01/2002	SANTERAMO CALCIO
6853267	CARDONE	ANDREA	02/08/2004	SOCCER TEAM FASANO
2181602	CARDONE	GIACOMO DOMENIC	01/08/2002	VIRTUS LOCOROTONDO 1948
4347403	CARDONE	GIOVANNI	23/10/1992	ATLETICO PEZZE 2011
2000949	CARELLI	ANDREA	10/09/1988	IDEALE BARI
6806881	CARELLI	MASSIMILIANO	03/05/2003	UNIONE CALCIO BISCEGLIE
2936965	CARETTI	UMBERTO	20/12/1988	MEDANIA SPORT
2553277	CARINOLA	ORONZO	14/07/1988	MEDANIA SPORT
2863829	CARLINO	ANDREA	14/05/2004	NOJA CALCIO 96
2503260	CARLUCCI	GABRIELE	15/10/2003	LEVERANO FOOTBALL
6879219	CARLUCCIO	PARIDE	28/06/2003	AVETRANA CALCIO
5259335	CARLUCCIO	SIMONE	19/11/2000	VEGLIE
5842079	CAROFILIO	PASQUALE	17/05/1998	WONDERFUL BARI S.SPIRITO
2139540	CAROLI	MARCO	07/12/2002	MARTINA CALCIO 1947
5767452	CAROLI	MATTIA PIETRO	08/02/2003	MARTINA CALCIO 1947
4795309	CAROPPO	GIOVANNI	28/02/1994	MELPIGNANO
5074427	CARRETTA	VITTORIO	10/02/1993	TOP PLAYER MINERVINO

2749771	CARRIERI	FRANCESCO	12/06/2003	LATIANO
6692132	CARRIERI	MARCO	11/04/2002	SAVA
2047462	CARRIERO	COSIMO GABRIELE	27/10/2001	LATIANO
2139799	CARRIERO	CRISTIAN	18/06/2002	SOCCER MASSAFRA 1963
5228427	CARUSI	STEFANO	31/05/1996	POLIMNIA CALCIO
5503620	CASALINO	GABRIELE	22/07/2001	BRINDISI FOOTBALL CLUB
2043353	CASAMASSIMA	MARCO	12/03/1992	CANUSIUM CALCIO
5324820	CASCAVILLA	FRANCESCO PIO	09/01/2000	REAL SAN GIOVANNI
5448466	CASCELLA	NICHOLAS	07/11/2001	NOJA CALCIO 96
2927808	CASOLI	FABIO PIETRO	11/01/2003	SPORT LUCERA
2250719	CASSA	DARIO	24/09/1991	FUTSAL MONTE SANT ANGELO
6545178	CASSANO	LORENZO	05/12/1997	BITRITTO NORBA
4384512	CASSANO	MARCO	08/01/1992	UNITED BARI
5588111	CASSANO	PASQUALE PIO	12/05/2001	FOGGIA INCEDIT
4430075	CASTAGNO	GIUSEPPE	07/01/1993	BORGOROSSO MOLFETTA
7086968	CASTELLANETA	FRANCESCO	11/02/2002	SANTERAMO CALCIO
4496388	CASTRI	ALESSIO	30/08/1997	A. TOMA MAGLIE
5641456	CASTRIGNO	RAFFAELE	27/11/2001	ATLETICO ACQUAVIVA
5074451	CASTROVILLI	DOMENICO	23/09/1997	TOP PLAYER MINERVINO
5138167	CASTROVILLI	MATTIA	07/02/2000	DEGHI CALCIO
5534117	CATANO	DANIELE	08/08/2001	FOGGIA INCEDIT
3197062	CATANZARO	ANTONELLA	23/05/1983	NEW TEAM NOCI
5689248	CAUS	ALESSANDRO	19/01/2003	LEVERANO FOOTBALL
5332171	CAVA	COSIMO	20/06/2000	MANDURIA SPORT
5511736	CAVALLO	SIMONE	18/02/2002	CALCIO CEGLIE
3275707	CAZZATO	STEFANO	31/07/1980	RUFFANO CALCIO
6848967	CAZZETTA	GIORGIO	14/05/2002	DE CAGNA 2010 OTRANTO
3142880	CECERE	GIUSEPPE	31/12/1980	APULIA FUTSAL CLUB
2317208	CENTONZE	ANDREA	10/10/2003	FUTURA MONTERONI
2393622	CENTONZE	FRANCESCO	11/10/2003	FUTURA MONTERONI
5576031	CENTONZE	SAMUELE	30/03/2002	DEGHI CALCIO
2752386	CERVELLI	AUGUSTO	04/01/2001	GIOVANI CRYOS
6535755	CHERILLO	FLAVIO	12/06/2004	SOCCER DREAM PARABITA
2880709	CHIANDETTI	ALBERTO	01/04/1982	VIGOR BARLETTA
2163308	CHIAROLLA	MICHELE	06/09/2003	RAGAZZI SPRINT CRISPIANO
6782368	CHIAROMONTE	GAETANO	03/10/1995	ATLETICO PESCHICI CALCIO
2788146	CHIMENTI	NICOLA	19/08/1996	FOOTBALL CLUB SANTERAMO
2708878	CHIOCHIA	DANTE FRANCESCO	30/03/2001	MANDURIA SPORT
4455798	CHIOCHIA	VINCENZO	27/04/1994	ARS ET LABOR GROTTAGLIE
2180217	CHIRIATTI	FRANCESCO	04/01/2001	SOCCER GREEN SURBO
2216863	CHIRICO	GABRIELE	08/10/2003	TAF CEGLIE MESSAPICA
4573836	CHIRICO	GIUSEPPE	22/04/1994	TAF CEGLIE MESSAPICA
6921403	CHIRIVI	SAMUELE	07/10/2003	UGENTO
7068219	CHIRULLI	STEFANO	31/03/2001	MANDURIA SPORT
6922809	CIANCI	LORENZO	27/01/2003	FOGGIA INCEDIT
4399060	CIANCIARUSO	EMANUELE	12/03/1989	GIOCO CALCIO TRA AMICI
2008363	CICCARESE	MICHAEL	17/09/2005	VEGLIE
2272923	CICCONI	LINDO	18/02/2003	REAL SITI
5903019	CICERELLO	ANDREA	20/05/1996	UNIONE CALCIO BISCEGLIE
4433258	CIFARATTI	GIOVANNI	03/09/1994	DON UVA CALCIO 1971
5519788	CILIBERTI	ANTONIO	13/12/2000	AUDAX SAN SEVERO
3162392	CILLO	GIADA	03/10/1988	BLACK WHITE LEVERANO
2370221	CIOCIOLA	MARCO PASQUALE	06/04/2001	ATLETICO PESCHICI CALCIO
5375085	CIOLA	SALVATORE	13/05/1996	TAF CEGLIE MESSAPICA
3201200	CIPPONE	ANDREA	08/03/2004	WONDERFUL BARI S.SPIRITO
6937201	CIPPONE	PIETRO	10/04/2001	NOJA CALCIO 96
6940715	CIPRIANI	NICOLA	12/10/2002	UNIONE CALCIO BISCEGLIE
2273870	CIRASOLE	ANDREA	09/08/2003	NUOVA SPINAZZOLA
2415476	CIRFERA	GIUSEPPE MARIA	05/06/2002	FUTURA MONTERONI
7076580	CIRILLO	ALESSIO	05/02/2003	A. TOMA MAGLIE

5784135	CIRIOLO	MATTIA NICOLA	06/12/2001	A. TOMA MAGLIE
5790060	CITO	EMANUELE	01/09/2001	RAGAZZI SPRINT CRISPIANO
5825058	CIURLIA	DANIELE	14/09/1997	RUFFANO CALCIO
4994301	CIVITA	PAOLO	24/01/1992	CITTA DI TRANI 2019
5191864	CLARIZIO	MICHELE DAVIDE	26/08/1990	ARCOBALENO TRIGGIANO
2408884	CLEMENTE	DOMENICO	25/04/2001	ARCOBALENO TRIGGIANO
5448576	CLEMENTE	GIUSEPPE	07/11/2001	NICK CALCIO BARI
2723584	COBAJ	ARTEO	06/01/2002	JONICA TARANTO
5476210	COCCIOLO	MANUEL	07/07/2000	BRINDISI FOOTBALL CLUB
2521895	COCCO	NICOLA PIO	19/06/2002	SPORT LUCERA
2013656	COCOMAZZI	FRANCESCO PIO	26/01/2003	MICHELE BIANCOFIORE
3266904	COCOMAZZI	KEMUEL	20/05/2002	REAL SAN GIOVANNI
4503563	COCOZZA	FRANCESCO	01/02/1993	VIRTUS PALESE CALCIO
2406274	COFANO	ALESSIO	28/12/2004	SOCCER TEAM FASANO
6635767	COLACI	ANDREA	01/12/2002	FUTURA MONTERONI
4568854	COLAGRANDE	ROCCO	23/07/1988	VIGOR TRANI CALCIO
6990456	COLAIANNI	VITO	20/04/1997	GINOSA
2270140	COLAMONACO	DOMENICO	16/06/2001	SANTERAMO CALCIO
4918778	COLANERO	GIUSEPPE	18/02/1996	SAN MARCO
5474570	COLAVITO	VERONICA	18/10/1991	CITTA DI MOLA
6907680	COLELLA	ANTONIO	24/02/1979	S.VITO
6787439	COLELLA	CHIARA	01/06/2002	CITTA DI MOLA
5175329	COLELLA	PASQUALE	05/11/1993	AUDAX RUTIGLIANO
5727423	COLITTI	LORENZO	11/11/2002	UGENTO
7022910	COLO	GAETANO	23/04/1997	AUDAX SAN SEVERO
4429726	COLONNA	ANDREA	16/10/1992	MELPIGNANO
5342073	COLONNA	MATTIA	04/08/2000	SALENTO SOCCER ACADEMY
6538837	COLUCCI	ALESSIO	18/09/2004	SOCCER TEAM FASANO
5475771	COMES	GIOVANNI	12/08/2001	ARS ET LABOR GROTTAGLIE
3485742	COMETA	AUGUSTA	21/06/1977	CITTA DI MOLA
4005585	COMMENDATORE	FEDERICO	30/03/1986	VEGLIE
5799771	COMPARELLI	MICHELE	26/09/2002	ATLETICO PESCHICI CALCIO
5651905	CONFORTI	ANTONIO	16/05/2003	ARCOBALENO TRIGGIANO
5688349	CONSIGLIERI	DAVIDE	12/08/1994	AUDACE FRAGAGNANO 2020
6946284	CONTE	FLAVIO	19/03/2005	SAVA
2342133	CONTE	GIUSEPPE	19/09/2001	MANDURIA SPORT
6586587	CONVERTINI	LEONARDO	02/04/2004	SOCCER TEAM FASANO
4620090	CONVERTINO	FRANCESCO	26/07/1995	S.VITO
2000296	CONVERTINO	GIAMMARCO	25/08/2001	AUDACE FRAGAGNANO 2020
4918538	COPPOLA	ALESSANDRO	02/05/1996	CANUSIUM CALCIO
2990180	COPPOLA	ANTONIO	15/08/1977	SAN MARCO
4650494	COPPOLA	MATTIA	08/09/1994	RUFFANO CALCIO
5087992	CORALLO	FILIPPO	01/02/1999	AUDACE MONOPOLI A R.L.
6787285	CORBASCIO	LUCIO	26/08/2002	ARBORIS BELLI 1979
6835428	CORCIULO	DOMENICO	19/05/2001	SANTERAMO CALCIO
2035796	CORRIERI	DOMENICO	18/04/2003	CORATO CALCIO 1946 A.S.D.
4827174	CORTESE	MARCO	09/07/1995	BRILLA CAMPI
5811254	CORTOPASSO	DOMENICO	20/09/2001	REAL SITI
2360536	COSENZA	MARCO	24/07/2001	CITTA DI MOLA
6776239	COSMA	LEONARDO	01/08/2002	FUTURA MONTERONI
2764211	COSMAI	MATTIA	13/11/1998	NETTUNO
6601872	COSTANTINI	GIUSEPPE	27/08/2000	LATIANO
2012120	COSTANTINO	MARCO	09/07/2003	LATIANO
5352308	COTTINO	ANGELO	10/08/1998	FOOTBALL CLUB CAPURSO
2142312	COVELLI	DAVIDE	18/03/1993	POL. TRANI 2006
2401716	COZZI	GIACOMO	11/07/1985	IDEALE BARI
6621191	CRISPINO	ANTONIO	23/08/2000	VEGLIE
6849801	CRISPINO	MIRKO	08/08/2003	NOVOLI
5841305	CRISTIANO	MICHELE	26/03/1997	VIRTUS SAN FERDINANDO
5824102	CRISTIANIELLI	MARCO	01/07/1996	AZZURRI CONVERSANO

7084376	CRISTOFARO	ALESSANDRO	18/01/2003	SOCCER TEAM FASANO
5333602	CUBAJ	ERMELAND	18/09/1996	BORGOROSSO MOLFETTA
7038641	CUCURACHI	NOEMI	26/04/2003	CAPO DI LEUCA
4776585	CURCI	ALESSANDRO	02/07/1996	VIGOR TRANI CALCIO
3471402	CURRI	GIUSEPPE	01/10/1988	TAF CEGLIE MESSAPICA
6973520	D ALESSANDRO	COSIMO ANDREA	02/10/2003	VIRTUS SAN FERDINANDO
6562705	D AMBLE	ANTONLUCA	29/01/2002	DEGHI CALCIO
3723999	D AMELIO	CRISTIAN	05/01/1986	SOCCER GREEN SURBO
7058338	D AMELIO	DONATO	12/04/2002	ATLETICO PESCHICI CALCIO
3225944	D AMICO	CAROLINA	25/06/1994	DONA FIVE FASANO
6888910	D AMICO	STEFANO	17/06/2003	SOCCER TEAM FASANO
6921177	D AMORE	DONATO PIO	25/03/2003	SAN MARCO
2941163	D ANDRIA	FERDINANDO	17/08/2002	JONICA TARANTO
2018836	D ANDRIA	MATTIA	10/03/2002	ARS ET LABOR GROTTAGLIE
4452997	D ANGELLA	GIANLUCA	14/04/1994	CANUSIUM CALCIO
2483416	D ANGELO	CLAUDIO	26/01/2001	GINOSA
4491641	D ANGELO	VINCENZO	03/09/1995	LATIANO
5517970	D ELIA	DAVIDE	15/09/2001	PARMHA CLUB SPARTAN LEGEND
6825518	D ELIA	LORENZO	13/08/2002	MANDURIA SPORT
3098367	D ORIA	EMANUELE	28/04/2005	SAVA
6905818	D UGGENTO	MANUEL	03/05/2003	SAVA
3548633	DADDABBO	ELISABETTA	28/02/1999	CITTA DI MOLA
4545043	DADDATO	FRANCESCO	02/05/1994	RINASCITA RUTIGLIANESE
2463406	DAFRI	SAID	28/02/2002	VIRTUS CASTELLUCCIO SAURI
5776703	DALBA	MICHELE	22/01/2001	NICK CALCIO BARI
6593979	DALBA	VITTORIO	19/03/2001	ARCOBALENO TRIGGIANO
2930658	DALFINO	LUCA	14/02/2003	SOCCER MASSAFRA 1963
4506497	DALUIISO	GIUSEPPE	16/08/1986	CITTA DI TRANI 2019
6823317	DAMATO	EMANUELE	20/02/2001	CAPO DI LEUCA
6862754	DAMBROSIO	GIUSEPPE	29/07/2001	SANTERAMO CALCIO
2142090	DAMICO	GIUSEPPE	30/12/2003	VIRTUS LOCOROTONDO 1948
5674400	DAMORE	SIMONE	07/06/1993	SOCCER DREAM PARABITA
6584117	DANGELA	GABRIELE	17/01/2003	ARBORIS BELLI 1979
2392143	DANIELE	LUIGI	23/10/2002	REAL SAN GIOVANNI
6625003	DARCANTE	AMEDEO	04/07/2001	PARMHA CLUB SPARTAN LEGEND
6924592	DARCANTE	VINCENZO	05/08/2002	JONICA TARANTO
5593445	DATTOMA	DANILO	03/03/1997	AZZURRI CONVERSANO
5826264	DATTOMA	NICOLA	19/09/2000	AZZURRI CONVERSANO
2918644	DAVERSA	CRISTIAN	13/04/2002	AVETRANA CALCIO
2967063	DE CANDIA	ALESSIO MICHELE	03/10/2001	BORGOROSSO MOLFETTA
6552024	DE CAROLIS	GIOVANNI	27/12/2003	SOCCER TEAM FASANO
4451849	DE CRISTOFORO	TOMMASO	05/05/1992	REAL SANNICANDRO
6844656	DE FACENTIS	GIUSEPPE PIO	13/02/2002	VIRTUS SAN FERDINANDO
2383489	DE GENNARO	ALESSIO	24/01/2000	FUTSAL ANDRIA
6719942	DE GENNARO	FABIO	27/05/2002	BORGOROSSO MOLFETTA
2067646	DE GIORGI	ALESSIO	11/02/2003	UGENTO
6597152	DE GIORGI	DANIELE	12/08/2003	DEGHI CALCIO
5792671	DE GIORGI	PAOLO	02/09/2003	FABRIZIO MICCOLI
2120786	DE GIOSA	ROBERTO	18/04/2001	NOJA CALCIO 96
5547519	DE GIUSEPPE	DONATO	22/08/2000	CAPO DI LEUCA
5806843	DE GIUSEPPE	NICOLO	11/04/2002	DE CAGNA 2010 OTRANTO
7015117	DE IACO	RICCARDO	09/05/2003	A. TOMA MAGLIE
6584495	DE IUDICIBUS	GIOACCHINO	30/01/1999	BRILLA CAMPI
6652211	DE LEO	DOMENICO	22/05/2003	NUOVA DAUNIA FOGGIA 1949
6994024	DE LETTERIS	CRISTIAN	30/08/1998	GIOVENTU CALCIO SANSEVERO
4902011	DE MANGO	MAURO	17/09/1998	UNIONE CALCIO BISCEGLIE
3491354	DE MARIANIS	FRANCESCO	22/03/1996	GOLEADOR MELENDUGNO
4376660	DE MATTEIS	SIMONE	22/12/1989	COPERTINO CALCIO
2355067	DE MICHELE	ANGELO	24/08/2000	AVETRANA CALCIO
6760654	DE MITRI	DAVIDE	22/08/1996	VIRTUS LOCOROTONDO 1948

5517111	DE MONTE	GABRIELE	19/09/2000	SOCCER GREEN SURBO
2760604	DE NICHILIO	GABRIELE	20/09/2002	TEAM ORTA NOVA
4290708	DE NICOLA	FRANCESCO	23/05/1990	SAN SEVERO CALCIO 1922
6590926	DE PASCALI	ANDREA	16/10/2000	DE CAGNA 2010 OTRANTO
6647504	DE PASCALIS	ANDREA	10/01/2001	A. TOMA MAGLIE
5214242	DE PASCALIS	ANDREA	05/10/2000	DE CAGNA 2010 OTRANTO
6688048	DE RICCARDIS	EDOARDO	13/02/2004	SOCCER DREAM PARABITA
4336976	DE SIMONE	ROBERTO	12/03/1991	IDEALE BARI
2578509	DE STENA	ANTONIO	23/05/2002	BORGOROSSO MOLFETTA
6558224	DE TOMMASO	VITO	03/08/2001	GINOSA
2983588	DE VEZZE	DANIELE	09/01/1980	BITRITTO NORBA
5529727	DE VITA	MATTEO	13/05/1994	ATLETICO VIESTE
6769094	DE VITO	ALBERTO	31/10/2004	DE CAGNA 2010 OTRANTO
2043300	DE VITO	NICOLAS	09/03/2004	OSTUNI 1945
2551340	DE VIVO	DAVIDE	10/12/2000	TROIA A.S.D.
2551341	DE VIVO	LUIGI MATTIA	10/12/2000	TROIA A.S.D.
5473991	DEDATO	DANIELE	19/03/2001	BORGOROSSO MOLFETTA
7045139	DEFALCO	STEFANO	05/10/2001	LATIANO
6918897	DEL CASALE	GABRIELE COSMA	27/05/2003	ATLETICO TRICASE
2741425	DEL PRETE	DANIELE	27/04/2006	FABRIZIO MICCOLI
2601872	DEL RE	FEDERICO	29/08/2003	NOJA CALCIO 96
6855493	DEL VECCHIO	SIMONE	26/01/2000	PARMHA CLUB SPARTAN LEGEND
2679715	DEL VESCOVO	IGNAZIO	27/01/2003	BORGOROSSO MOLFETTA
7045316	DELEONARDIS	GIULIO	23/12/1996	AUDAX RUTIGLIANO
2205154	DÉLFINO	CHRISTIAN	03/05/2000	AUDAX SAN SEVERO
5242375	DELIA	MARCO	24/05/2000	SAVA
4667253	DELL ISOLA	ANTONIO MICHELE	16/06/1988	TOP PLAYER MINERVINO
2041199	DELL OLIO	GIOVANNI	31/03/2003	UNIONE CALCIO BISCEGLIE
5358467	DELLA CORTE	MARCO	29/05/1999	LATIANO
2355485	DELLA DALIA	ANTONIO	21/02/2003	SPORTING APRICENA
5784020	DELLA PACE	ANTONIO	07/12/2001	TEAM ORTA NOVA
2730794	DELLI SANTI	LUCA	31/07/2002	RAGAZZI SPRINT CRISPIANO
5532235	DELLUCCI	ANDREA	14/10/2002	NOJA CALCIO 96
2028281	DELPIANO	LORIS	22/03/2003	NOJA CALCIO 96
2880697	DELVECCHIO	ANDREA	04/01/1985	VIGOR BARLETTA
2844550	DENTICO	CHRISTIAN	13/07/2002	ARCOBALENO TRIGGIANO
5272161	DEPALMA	MAURO	17/04/1998	BORGOROSSO MOLFETTA
2431126	DERRICO	FRANCESCO	09/10/1998	FUTSAL MONTE SANT ANGELO
2675652	DEVINCENZO	ANTONIO	15/08/2001	VIGOR BARLETTA
2974480	DEVINCENZO	EGIDIO	27/02/1988	VIGOR BARLETTA
2786573	DI VAGNO	CRISTINA	12/09/2001	CITTA DI MOLA
4318709	DI BARI	ALESSANDRO	13/10/1989	APULIA FUTSAL CLUB
5318068	DI BARI	ANDREA	10/04/2000	FOOTBALL CLUB CAPURSO
5014891	DI BENEDETTO	PIETRO	10/03/1993	C.U.S. BARI A.S.D.
5898333	DI BITETTO	PIERANTONIO	16/09/2002	DON UVA CALCIO 1971
2935667	DI CARLO	ROBERTO	26/11/2003	SPORT LUCERA
5821318	DI CEGLIE	IACOPO GIUSEPPE	18/08/2001	UNIONE CALCIO BISCEGLIE
2635279	DI CORATO	GIOVANNI	21/05/2002	CANOSA
6803497	DI CORCIA	DOMENICO	30/09/1998	VIRTUS CASTELLUCCIO SAURI
3586014	DI COSIMO	ISABELLA	08/02/2000	CITTA DI MOLA
6793453	DI DIO	MATTEO	03/01/2003	LATIANO
6715206	DI FILIPPO	GIUSEPPE PIO	01/07/2002	SPORT LUCERA
2273448	DI FILIPPO	TOMMASO	15/05/1999	POL. TRANI 2006
7057968	DI FOGGIA	DAVIDE ALFONSO	13/01/1999	REAL SITI
3161766	DI GENNARO	CORRADO	01/04/1989	S.VITO
4446851	DI GENNARO	MARCO	08/04/1993	CANUSIUM CALCIO
6835431	DI GIACOMO	SIMONE	06/02/2001	SAVA
7061011	DI GIOIA	DOMENICO	06/03/2002	UNIONE CALCIO BISCEGLIE
2732819	DI GIUSEPPE	ANTONIO	25/06/2003	SPORT LUCERA
6605579	DI IORIO	CRISTIAN PIO	04/05/2002	SPORT LUCERA

5499616	DI IORIO	MATTEO	02/02/2001	REAL SAN GIOVANNI
4310100	DI IORIO	PIETRO	28/12/1986	REAL SAN GIOVANNI
3519366	DI LAURO	IGNAZIO	11/02/1989	POL. TRANI 2006
2425841	DI LEO	LORENZO	20/12/1994	VIRTUS CASTELLUCCIO SAURI
2279006	DI LEO	NICOLA	02/08/1998	VIRTUS CASTELLUCCIO SAURI
2186854	DI LERNIA	FRANCESCO	23/03/2000	POL. TRANI 2006
3308650	DI MAURO	GIUSEPPE	23/07/2004	ATLETICO VIESTE
2111194	DI MOLFETTA	DAVIDE EMANUELE	20/08/1999	CANOSA
7027981	DI MUNNO	ALESSIO	27/08/2002	TEAM ORTA NOVA
7052730	DI PINTO GRANDE	ENRICO	12/05/2003	UNIONE CALCIO BISCEGLIE
6639669	DI SAVINO	NICOLA	03/08/1994	CITTA DI TRANI 2019
5704424	DI SCIOSCIO	ANTONIO PIO	20/11/1999	AUDAX SAN SEVERO
5834762	DI STASI	ANTONIO	02/06/2000	NUOVA SPINAZZOLA
4548279	DI STEFANO	NICOLA	01/06/1991	ALTA FUTSAL
4970611	DI TANO	MATTIA	16/01/1999	SOCCER TEAM FASANO
2401538	DI TERLIZZI	ANDREA	14/09/1995	NETTUNO
4292128	DI TOMMASO	LEONARDO	17/06/1987	AUDAX RUTIGLIANO
5307685	DI TONDO	BERARDINO	14/03/1996	POL. TRANI 2006
2843345	DI TRIA	DARIO	17/11/2001	TOP PLAYER MINERVINO
7087626	DI VIETRI	ALESSANDRO	09/07/1996	FUTSAL ANDRIA
6938974	DIAFERIO	FRANCESCO	26/02/2003	VIRTUS SAN FERDINANDO
5307631	DIBENEDETTO	GIOVANNI	08/11/1997	ERACLIO CALCIO A 5
5038991	DIGIACOMANTONIO	LUIGI	19/06/1996	VIGOR BARLETTA
2029713	DIGREGORIO	FILIPPO	22/03/2001	SANTERAMO CALCIO
2353869	DIMASTROGIOVANNI	JOHAN	14/03/2005	FABRIZIO MICCOLI
6524436	DIMAURO	RAFFAELE	23/03/2002	SANTERAMO CALCIO
6770029	DINARDO	LUCA FRANCESCO	15/04/2001	POLIMNIA CALCIO
4448798	DINOIA	COSTANTINO FBIO	06/07/1992	NUOVA SPINAZZOLA
2927576	DIPAOLA	ANGELO	22/12/1998	VIGOR BARLETTA
5830897	DIPRIZIO	GIANPIERO	06/04/2002	SOCCER MASSAFRA 1963
2723667	DIRICATTI	FRANCESCO	03/04/1999	ERACLIO CALCIO A 5
2960334	DIRODI	JACOPO	01/08/2004	ATLETICO VIESTE
2596906	DIROMA	GIANMARIA	29/07/2003	RAGAZZI SPRINT CRISPIANO
4452313	DIVICCARO	GIUSEPPE	24/11/1994	ORTHRUS CANOSA
7086463	DOLLORENZO	DAVIDE	05/04/2004	DE CAGNA 2010 OTRANTO
5659046	DONCHIA	MICHELE	19/04/2003	ARBORIS BELLI 1979
2268482	DORIA	ALESSANDRA	31/10/2000	SIRIO
2742521	DORIA	ANDREA	07/08/2002	GIOVANI CRYOS
2742522	DORO	ANTONIO	18/03/2002	MANDURIA SPORT
5442390	DORONZO	DOMENICO	01/11/2000	POL. TRANI 2006
5442392	DORONZO	NICOLAFRANCESCO	01/09/2000	ERACLIO CALCIO A 5
6636706	DRAGONE	PIERSILVIO PIO	29/10/2002	SOCCER MASSAFRA 1963
2154256	DUMA	SEBASTIEN	14/09/2003	SOCCER DREAM PARABITA
2280593	EL AZZOUZI	ANASS	16/03/2002	NUOVA SPINAZZOLA
5742545	ELETTO	MATTEO	23/06/2000	REAL SITI
6868330	EPICOCO	GIORGIO	20/06/2003	FUTSAL ANDRIA
5555027	EPIFANI	MATTIA	31/10/1999	GALLIPOLI F. 1909 SRL SSD
6798628	EPIFANIO	GIANLUCA	18/05/1998	IDEALE BARI
2345022	EVANGELISTA	FRANCESCO	11/05/2001	UNIONE CALCIO BISCEGLIE
4911895	FACCHINO	GIUSEPPE	17/09/1998	IDEALE BARI
7051771	FAGGIANO	FRANCESCO	19/06/2004	SOCCER DREAM PARABITA
7086786	FAGO	EMANUELE	29/08/2001	TALSANO
2753365	FAGOTTI	EMMANUEL	21/10/2001	MANDURIA SPORT
6771002	FALCO	ANDREA	28/10/2003	LEVERANO FOOTBALL
2046411	FALCONETTI	DANIELE	31/08/2001	ERACLIO CALCIO A 5
4509755	FANELLI	SIMONE	02/12/1997	CITTA DI MOLA
2920539	FANIGLIULO	ANGELO	18/09/2002	MANDURIA SPORT
4644207	FANIZZA	FRANCESCO	09/12/1996	ATLETICO PEZZE 2011
4346577	FANIZZA	GIUSEPPE	29/05/1988	ATLETICO PEZZE 2011
2479092	FARINOLA	EMILIANO COSMO	14/07/2003	BORGOROSSO MOLFETTA

6655734	FASANO	LUCA	07/04/2000	SOCCER GREEN SURBO
6695975	FASIELLO	ANTONIO	25/09/2002	FABRIZIO MICCOLI
2033025	FASIELLO	LEONARDO	02/04/1997	VERNOLE CALCIO 2017
4825155	FAVILLA	DAVIDE	10/06/1996	SPORTING APRICENA
5829875	FAVILLA	FABRIZIO	08/08/1996	SPORT LUCERA
4450628	FERRAMOSCA	EDOARDO	26/01/1994	MELPIGNANO
2437180	FERRANTE	VINCENZO	04/07/2000	TEAM ORTA NOVA
6805610	FERRANTE	VITANTONIO	09/05/2000	NOJA CALCIO 96
4304982	FERRANTINO	SALVATORE	22/01/1991	FOGGIA INCEDIT
4398480	FERRARO	ALBERTO	18/01/1996	CALCIO CEGLIE
5628561	FERRARO	GIOVANNI	06/10/2001	CAPO DI LEUCA
2137399	FERRULLI	GIOVANNI	07/11/2001	VIRTUS MOLA CALCIO
5870231	FERSINI	MARIA PIA	10/12/1999	CAPO DI LEUCA
4906601	FIERONI	DAVIDE	30/10/1997	CITTA DI MOLA
5581859	FILIPPO	GABRIELE MARINO	11/05/2001	A. TOMA MAGLIE
5532678	FILOMENO	MICHELE	31/10/2001	TAF CEGLIE MESSAPICA
2490092	FINELLO	FABIO	04/12/1999	POL. TRANI 2006
5768901	FIGLIORE	GABRIELE	25/08/2001	DE CAGNA 2010 OTRANTO
6870392	FIGLIORE	MARIO	28/11/2001	TEAM ORTA NOVA
5876556	FIGLIORE	MICHELE	15/06/1999	ERACLIO CALCIO A 5
3586959	FIGLIORE	UMBERTO	23/02/1958	MANFREDONIA CALCIO 1932
6887141	FIGLIORINO	ANDREA	23/01/1990	MELPIGNANO
5784150	FIGLIORINO	GABRIELE	10/12/2001	A. TOMA MAGLIE
6862794	FIGLIORINO	MATTIA R	13/05/2002	SANTERAMO CALCIO
3343601	FIGLIORINO	ROBERTO	19/08/1990	REAL SAN GIOVANNI
2262458	FIORILLO	COSIMO	28/01/2003	SAVA
5820172	FISCHETTI	GIUSEPPE	22/05/1996	FUTSAL MONTE SANT ANGELO
2667447	FISCHETTI	MICHELE	18/02/1986	TALSANO
6585633	FISCINI	ANTONIO	03/11/2002	AVETRANA CALCIO
2931242	FITTIPALDI	PIETRO	22/12/2003	JONICA TARANTO
4399399	FONZINO	FRANCESCO	26/03/1995	PARMHACLUB SPARTAN LEGEND
6769247	FORCELLA	VINCENZO	01/02/2001	TEAM ORTA NOVA
6820246	FORNARO	ANDREA	06/03/2002	JONICA TARANTO
6775413	FORNELLI	ALESSANDRO	16/01/2003	NICK CALCIO BARI
6800612	FOX	CHRISTIAN	29/07/2002	ARCOBALENO TRIGGIANO
6946766	FRACELLA	SIMONE LORENZO	23/01/2002	VEGLIE
6570654	FRANCHINI	GABRIELE	25/03/2001	AVETRANA CALCIO
6570626	FRANCHINI	SAMUELE	12/07/2001	TALSANO
4933271	FRANCIOSO	FILIPPO	30/01/1995	CAPO DI LEUCA
4371058	FRANCIOSO	SALVATORE	25/09/1991	APULIA FUTSAL CLUB
4303347	FRASCATI	LEONARDO	12/02/1990	NOCI AZZURRI 2006
4801019	FRASCOLLA	MARCELLO	23/04/1997	POL. TRANI 2006
3454060	FRASSANITO	ALESSIO	25/02/2002	SAVA
2666800	FRISENDA	ELISA	25/01/1999	CAPO DI LEUCA
4439059	FRONDINI	RICCARDO	03/06/1991	TOP PLAYER MINERVINO
2026215	FRONS	GENNARO	27/08/2002	TOP PLAYER MINERVINO
5389255	FRULIO	MARIO	24/06/2000	GALLIPOLI F. 1909 SRL SSD
3578942	FUMAROLA	FRANCESCA	18/05/1987	CITTA DI MOLA
4513203	FUMAROLA	LUCIANO	17/10/1987	TAF CEGLIE MESSAPICA
2180885	FUNDARO	FEDERICO	29/04/2005	FABRIZIO MICCOLI
5726631	FURIO	FRANCESCA	19/07/1983	CITTA DI MOLA
6614457	GADALETA	NICOLA	05/01/2002	FOOTBALL CLUB CAPURSO
2662258	GALANTINO	FRANCESCO	18/06/2003	DON UVA CALCIO 1971
3580931	GALASSO	VITO	08/05/1985	TAF CEGLIE MESSAPICA
2316101	GALIANO	LUCA VINCENZO	05/02/2003	LATIANO
5500098	GALIULO	SIMONE	20/09/2002	NOVOLI
3885575	GALLO	LUCIANO	03/04/1987	SECLI CALCIO
4394215	GALLONE	SALVATORE	12/09/1992	MANDURIA SPORT
5723616	GALLUZZO	ALESSANDRO	09/10/2001	OSTUNI 1945
4445277	GALULLO	GIANLUCA	30/08/1997	REAL SITI

2920541	GAMBARDELLA	SIMONE	08/01/2002	MANDURIA SPORT
2931212	GARCIA HERNANDEZ	RUBEN	06/02/2001	AVETRANA CALCIO
5443821	GATTA	MATTEO	03/09/1983	FUTSAL MONTE SANT ANGELO
2160260	GATTI	GIUSEPPE	21/06/2002	BITRITTO NORBA
2835015	GENCHI	VITO	22/10/1984	CITTA DI MOLA
6843723	GENCHI	VITTORIO	14/06/2000	TEAM ORTA NOVA
4705115	GENTILE	ANDREA	03/09/1991	NOCI AZZURRI 2006
5334481	GENTILE	LUIGI	10/01/2000	ERACLIO CALCIO A 5
2787680	GERARDI	ANDREA PIO	06/02/1999	VIRTUS CASTELLUCCIO SAURI
5803742	GERARDI	GIAN MARCO PIO	17/08/2002	DEGHI CALCIO
6678782	GERVASI	DAVIDE	25/01/2001	DE CAGNA 2010 OTRANTO
2304764	GIAMPETRUZZI	GIOVANNI	12/11/1991	GINOSA
5800277	GIANNELLA	SIMONE	12/04/1999	VIRTUS PALESE CALCIO
2666932	GIANNINI	PAOLO	22/10/1999	ERACLIO CALCIO A 5
6575396	GIANNUARIO	ANDREA	06/11/1997	VIRTUS CASTELLUCCIO SAURI
5002283	GIANNUARIO	SIMONE	09/10/1996	VIRTUS CASTELLUCCIO SAURI
6571824	GIANNUZZI	LORENZO	10/02/2001	SOCCER DREAM PARABITA
7072584	GIARNIERI	ALESSANDRO	23/02/1989	MARACANA SAN SEVERO
5710412	GIGANTE	GIACINTO	17/08/1996	NOVOLI
5197292	GIMMI	MATTIA	22/04/2000	AUDACE MONOPOLI A R.L.
6594679	GIOIA	SIMONE	03/07/2000	S.VITO
4419389	GIORDANO	DANIELE	11/07/1993	TAF CEGLIE MESSAPICA
6565240	GIOVANE	SIMONE	28/03/2002	BRINDISI FOOTBALL CLUB
6862811	GIRARDI	FRANCESCO	02/03/2002	SANTERAMO CALCIO
2238484	GIRONE	GIORGIA	13/09/1994	NEW TEAM NOCI
2912245	GIUDICE	LUCA	13/01/2003	CAPO DI LEUCA
5700593	GIULIANI	ANGELO MARCO	26/12/2000	POLIMNIA CALCIO
3278763	GIULIANO	ANTONIO	11/06/2002	JONICA TARANTO
5691615	GLORIOSO	VITO	04/10/1998	VIRTUS PALESE CALCIO
2000299	GRAPS	COSIMO	25/10/2003	AUDACE FRAGAGNANO 2020
4318863	GRASSI	ANGELO	13/03/1989	S.VITO
2209069	GRASSI	SAMUELE	19/05/2004	ARBORIS BELLI 1979
5788691	GRASSO	GIOVANNI	14/01/2000	REAL SITI
5534119	GRECO	ANDREA	14/12/2001	TEAM ORTA NOVA
6937195	GRECO	GABRIELE	31/07/2001	BITRITTO NORBA
5556490	GRECO	GIULIO	20/02/2001	A. TOMA MAGLIE
6593655	GRECO	MAURO	30/08/2001	LATIANO
4385298	GRECO	NICCOLO	28/09/1993	CALCIO CEGLIE
3052370	GRIESI	DAVIDE	26/11/2003	REAL SITI
6592609	GUADALUPI	ALESSANDRO	10/03/2002	OSTUNI 1945
2931244	GUARINO	ALESSIO	04/01/2003	GIOVANI CRYOS
6603513	GUARINO	MARCOLEONARDO	06/04/2001	ARBORIS BELLI 1979
4474014	GUERRA	VITTORIO	17/08/1991	ERACLIO CALCIO A 5
2027662	GUGLIELMI	FILIPPO	17/03/2002	CANOSA
5353842	GUGLIELMI	FRANCESCO	27/06/2000	POL. TRANI 2006
1032557	GUINAZU	MANUEL	29/05/1997	A. TOMA MAGLIE
6697239	GUSMAI	ANTONIO	21/11/2001	POL. TRANI 2006
6735704	IACULLI	FRANCESCO	24/06/2002	TEAM ORTA NOVA
5263627	IAFISCO	FRANCESCO HEMER	25/03/1994	VIRTUS CASTELLUCCIO SAURI
4526638	IAIA	STEFANO	18/12/1995	BRINDISI FOOTBALL CLUB
5557240	IAIA	TEODORO	02/08/1999	VEGLIE
2753367	IANNELLI	ANDREA	16/05/2001	MANDURIA SPORT
2109372	IEVA	MATTIA	14/04/2005	GIOVANI CRYOS
2449149	IMPARATO	GIUSEPPE PIO	19/02/2001	DON UVA CALCIO 1971
2397815	IMPERATO	ANTONIO WALTER	28/07/2003	ATLETICO TRICASE
5707628	IMPERATO	LORENZO	24/07/2003	FABRIZIO MICCOLI
6580152	INDIRLI	LORENZO	27/11/2002	NOVOLI
5579007	INGROSSO	EMANUELE	04/05/2000	GOLEADOR MELENDUGNO
4840701	INGROSSO	MARIO	21/11/1995	FOOTBALL CLUB CAPURSO
6921375	INGROSSO	MAURIZIO	29/04/2004	DE CAGNA 2010 OTRANTO

6584713	INGUSCIO	ANDREA	31/03/2004	FABRIZIO MICCOLI
2344519	INTERMITE	GIULIO	19/09/2003	MARTINA CALCIO 1947
3444583	INVITTO	ALICE	23/02/1981	CAPO DI LEUCA
4435259	IUNGO	PAOLO	15/05/1990	VIRTUS SAN FERDINANDO
6917636	IURILLI	ROBERTO	11/04/2001	CORATO CALCIO 1946 A.S.D.
6538871	L ABBATE	GIUSEPPE	16/01/2001	VIRTUS LOCOROTONDO 1948
2763306	L ABBATE	NICOLA	07/09/2002	POLIMNIA CALCIO
5773146	L ERARIO	SERGIO	07/11/1997	NETTUNO
5868373	LA GRECA	MARCO	02/10/2002	TEAM ORTA NOVA
2557159	LA NEVE	ANTONIO	19/06/2002	JONICA TARANTO
3557084	LA TORRE	ETTORE	01/09/1992	VIRTUS CASTELLUCCIO SAURI
2007887	LABBATE	GIACINTO	19/01/2003	ARBORIS BELLI 1979
2350525	LABELLARTE	PAOLO GIUSEPPE	24/05/2001	MARTINA CALCIO 1947
5286682	LACCETTI	ANTONIO	17/10/1996	NUOVA DAUNIA FOGGIA 1949
5208579	LACIRIGNOLA	ANTONIO	03/10/1997	ATLETICO PEZZE 2011
5438499	LACIRIGNOLA	MICHELE	18/02/2000	BRINDISI FOOTBALL CLUB
3665435	LADOGANA	VINCENZO	13/07/1987	CORATO CALCIO 1946 A.S.D.
6801053	LAERA	ARIANNA	31/03/2000	NEW TEAM NOCI
6825869	LAGRECA	GIUSEPPE	29/10/2002	NICK CALCIO BARI
6918090	LAMANNA	FABIANO	05/01/2004	NICK CALCIO BARI
5769225	LAMESTA	DEMETRIO	22/03/2001	POL. TRANI 2006
5789985	LAMONACA	MICHELE	23/04/2002	UNIONE CALCIO BISCEGLIE
2620318	LAMORGESE	MARIKA	11/05/2002	CITTA DI MOLA
4309589	LANDOLFI	NICOLA	13/04/1987	CANOSA
5307688	LANDRISCINA	NATALE	09/01/1996	POL. TRANI 2006
5472571	LANEVE	DANIELA	21/08/1988	DONA FIVE FASANO
7007858	LANEVE	GABRIEL	01/06/2000	BRINDISI FOOTBALL CLUB
2050267	LANOTTE	GABRIELE	14/06/2002	UNIONE CALCIO BISCEGLIE
6803595	LANZA	GAETANO	14/10/1999	NUOVA DAUNIA FOGGIA 1949
2448480	LANZOLLA	FRANCESCO	11/01/2004	NICK CALCIO BARI
6971480	LAPALOMBELLA	FRANCESCO	06/05/2004	NICK CALCIO BARI
4839255	LAPIA	SABINO	04/10/1992	ORTHRUS CANOSA
3850702	LASALA	PIERPAOLO	08/10/1985	FOOTBALL CLUB SANTERAMO
6524463	LASSANDRO	VITO NICOLA	03/06/2002	SANTERAMO CALCIO
5700875	LATERRENIA	LUIGI	04/02/2003	SOCCER TEAM FASANO
6551937	LATTANZI	ALESSANDRO	05/10/2002	BITRITTO NORBA
5501260	LATTANZI	ANDREA	03/08/2000	VIRTUS MOLA CALCIO
3545892	LAURIOLA	GIUSEPPE	13/09/1982	MICHELE BIANCOFIORE
5097329	LAURORA	DARIO	01/08/1999	POL. TRANI 2006
4416163	LAVERMICOCCA	LUIGI	13/08/1992	IDEALE BARI
4368785	LAVINO	FRANCESCO	11/09/1991	MEDANIA SPORT
6949146	LAVORATTI	BRUNO	02/07/2001	BITRITTO NORBA
5272397	LAZZOI	MARIO	09/12/1999	CEDAS AVIO BRINDISI
6840075	LECCESE	GIAN MARIA	21/03/2002	LATIANO
4619984	LEGGIERI	GIOVANNI	05/03/1998	SPORTING APRICENA
5330443	LELLA	FRANCESCO	19/12/1996	FOOTBALL CLUB SANTERAMO
6921266	LENOCI	MARCO	26/06/2002	JONICA TARANTO
6822611	LENOCIE	CARMELO	08/07/1998	TAF CEGLIE MESSAPICA
4028056	LENTINI	PAOLO	03/03/1985	RAGAZZI SPRINT CRISPIANO
6777464	LEO	RICCARDO	09/01/2000	LATIANO
5700893	LEOCI	ALESSANDRO	01/03/2002	MARTINA CALCIO 1947
5740520	LEONE	DANIELE	10/03/2002	MARTINA CALCIO 1947
2482675	LETO	GIORGIO	14/05/1984	TAF CEGLIE MESSAPICA
5611278	LEUZZI	DANIELE	27/05/2001	OSTUNI 1945
5532106	LEUZZI	NICOLA	02/11/1997	TAF CEGLIE MESSAPICA
4298478	LIBERTINI	ANDREA	23/08/1993	DEGHI CALCIO
2322030	LIGATO	MATTEO	07/11/2002	NOVOLI
5744407	LIGORIO	EMANUEL	17/10/2002	ARS ET LABOR GROTTAGLIE
2031097	LIMONGELLI	RAFFAELE	16/08/2003	NUOVA SPINAZZOLA
6626545	LIPPO	NICOLA	10/04/2001	JONICA TARANTO

7014275	LISI	DAVIDE	18/06/2002	CITTA DI MOLA
5781933	LISI	GIUSEPPE	18/12/2000	ATLETICO TRICASE
2452943	LISI	SAMUELE	18/06/2002	CITTA DI MOLA
6951326	LOCAFARO	EMANUELE	22/11/2000	AZZURRI CONVERSANO
4477935	LOCONTE	FRANCESCO	24/11/1992	GINOSA
6966396	LOCONTE	VINCENZO	29/01/2002	UNIONE CALCIO BISCEGLIE
5309723	LOCOROTONDO	PIETRO	25/12/2000	ARBORIS BELLI 1979
4441762	LOFANO	VINCENZO	20/09/1993	POLIMNIA CALCIO
5785547	LOIACONO	ENRICO	13/06/2001	FOOTBALL CLUB CAPURSO
4478055	LOIODICE	GIUSEPPE	05/06/1994	UNIONE CALCIO BISCEGLIE
5899333	LOMBARDI	SAVINO	19/11/2000	POL. TRANI 2006
4478110	LOMUSCIO	LAZZARO	13/05/1995	TEAM ORTA NOVA
2683581	LONGO	MARTA	11/10/1994	CAPO DI LEUCA
5880771	LONGO	SAMUELE NICOLO	04/12/2002	NOVOLI
3558469	LONGO	SANTA ELISA	02/12/1989	BLACK WHITE LEVERANO
2594801	LONGO	VALTER	24/07/2002	ARBORIS BELLI 1979
3392645	LOPES AMARAL	CAROL	01/08/1998	CAPO DI LEUCA
7067406	LOPOLITO	ALESSANDRO	19/09/1995	VIRTUS CASTELLUCCIO SAURI
5457163	LOPORCARO	MICHELE	09/04/1991	ARCOBALENO TRIGGIANO
3559257	LOPRINO	FRANCESCO	05/06/1985	ARCOBALENO TRIGGIANO
5581961	LORENZO	FRANCESCO	02/05/1999	VEGLIE
2124192	LORENZO	STEFANO	17/07/2001	FUTURA MONTERONI
4963230	LORUSSO	POMPEO	20/12/1990	NETTUNO
6791349	LOSACCO	ANDREA	14/08/2000	UNIONE CALCIO BISCEGLIE
6544358	LOSACCO	ANDREA NICOLA	16/10/1997	REAL SANNICANDRO
6990239	LOSACCO	GIUSEPPE	25/09/2001	BITRITTO NORBA
4899277	LOSETO	FELICE	25/04/1995	BITRITTO NORBA
5664586	LOSITO	GIUSEPPE	31/01/2000	IDEALE BARI
3303935	LOVASTO	RAFFAELE	18/09/1981	REAL SITI
5208646	LOVINO	ANGELO	01/03/1997	FUTSAL OSTUNI
2027607	LOVINO	GIACOMO	15/02/2000	FUTSAL ANDRIA
4422327	LUCA	FRANCESCO	04/06/1994	MEDANIA SPORT
6862814	LUCARELLI	ROCCO	13/10/2001	SANTERAMO CALCIO
5590000	LUCERA	VINCENZO	10/09/2001	BELLAVISTA
4843775	LUPERTO	DANILO	18/07/1996	A. TOMA MAGLIE
5271428	LUSSONE	PIETRO	13/02/2000	VIRTUS LOCOROTONDO 1948
5119168	MACCHIA	MATTEO	03/02/1999	GALLIPOLI F. 1909 SRL SSD
5255202	MACCHIARULO	ALESSANDRO	01/07/1999	CANOSA
2571331	MACIARIELLO	ALESSIO PIO	10/08/2002	GIOVANI CRYOS
5785021	MAGAGNINO	THOMAS	07/04/2000	A. TOMA MAGLIE
5731957	MAGGI	ORONZO	08/02/1989	SOCCER TEAM FASANO
6837321	MAGGIO	MARCO	05/01/2001	VEGLIE
5684041	MAGISTRO	SANTINO	13/09/2000	NOJA CALCIO 96
5529656	MAGLIE	GIULIANO	12/03/2001	BRINDISI FOOTBALL CLUB
5873457	MAGURANO	CRISTIAN	17/11/2002	DE CAGNA 2010 OTRANTO
6636564	MAIZZA	DANIELE	12/01/2002	LATIANO
6520536	MALTESE	GIUSEPPE	15/10/1996	AZZURRI CONVERSANO
2040032	MANCA	MARCO	26/04/2003	FABRIZIO MICCOLI
4325010	MANCINI	MASSIMILIANO	12/06/1990	ATLETICO PEZZE 2011
2932863	MANCINI	ROSANGELA	06/03/2005	DONA FIVE FASANO
7032608	MANCINI	VINCENZO	13/07/1996	ERACLIO CALCIO A 5
6790856	MANCINO	ANDREA	20/06/2001	CITTA DI MOLA
6856005	MANCO	ALESSANDRO	15/03/2003	SOCCER DREAM PARABITA
6832563	MANGANARO	ANDREA	19/11/2001	A. TOMA MAGLIE
5898982	MANGANO	GENNARO	02/06/2001	CORATO CALCIO 1946 A.S.D.
6908311	MANGIA	LUIGI	29/11/2003	LATIANO
5897490	MANGIONE	DONATO	31/07/2000	TOP PLAYER MINERVINO
2185711	MANGIONE	NICOLAS	02/02/2003	NUOVA SPINAZZOLA
6916103	MANGO	MATTIAS	10/03/2003	POL. TRANI 2006
6796405	MANOGRASSI	ENRICO	07/10/2002	SAVA

2399926	MARAGLINO	DAVID	19/10/2002	JONICA TARANTO
6602441	MARASCO	ALESSANDRO	23/04/2000	VEGLIE
7087954	MARCONI	GIACOMO	09/04/2003	A. TOMA MAGLIE
5824010	MARESCA	ARMANDO	27/04/2001	REAL SAN GIOVANNI
5849517	MARINARO	GIUSEPPE PIO	19/09/2002	TEAM ORTA NOVA
4291663	MARINELLI	VITO	02/05/1988	FUTSAL OSTUNI
4322739	MARRACINO	ENRICO	29/01/1990	TROIA A.S.D.
4799858	MARRAUDINO	ALBERTO	03/01/1995	VIRTUS PALESE CALCIO
3557086	MARSICANO	COSIMO	28/11/1986	VIRTUS CASTELLUCCIO SAURI
5718639	MARSIGLIO	ALESSIO	13/06/2001	A. TOMA MAGLIE
5809265	MARTELLA	MARCO	15/01/2001	CAPO DI LEUCA
2526494	MARTENA	SERGIO	16/11/2000	CAPO DI LEUCA
4475306	MARTI	ALESSIO	20/01/1993	VIRTUS LECCE
6877941	MARTINA	MATTEO	07/01/2002	NOVOLI
5823888	MARTINELLI	LUIGI	21/04/2002	COSMANO SPORT
6766083	MARTINELLI	MARCO GABRIELE	17/11/2001	BITRITTO NORBA
6773180	MARTINO	GIACOMO	29/07/2003	FUTURA MONTERONI
1027223	MARTINS SCHUBERT	MORGANA	08/07/1993	DONA FIVE FASANO
2019142	MARTIRIGGIANO	LUCIA	04/08/2000	CAPO DI LEUCA
5323815	MARZIO	ANDREA	21/11/1998	OSTUNI 1945
5684824	MASCELLO	YOURY	24/06/1997	SECLI CALCIO
5523489	MASCOLI	GIUSEPPE	18/12/1997	POL. TRANI 2006
5746003	MASSAFRA	MIRKO	31/12/1998	GIOCO CALCIO TRA AMICI
6868437	MASSARI	FEDERICO	27/01/2002	UNIONE CALCIO BISCEGLIE
6658611	MASSARO	GABRIELE	21/09/2002	CAPO DI LEUCA
6935100	MASTRIA	GIOELE	22/10/2002	CAPO DI LEUCA
5821331	MASTROFILIPPO	ALESSANDRO	09/03/2002	UNIONE CALCIO BISCEGLIE
6546303	MASTROLIA	SALVATORE PIO	04/10/2003	ARCOBALENO TRIGGIANO
7021463	MASTROMARINO	VINCENZO	14/01/2003	SOCCER MASSAFRA 1963
6638650	MASTROMATTEO	GABRIEL	06/08/2001	ATLETICO PESCHICI CALCIO
4860113	MASTROPIETRO	BENEDETTO	15/06/1994	POL. TRANI 2006
5897093	MATERA	DAVIDE	20/09/2001	CORATO CALCIO 1946 A.S.D.
4437424	MAURO	ALESSIO	07/01/1992	SECLI CALCIO
5584907	MAZZEO	GIOSUE MARIA	15/07/2001	DE CAGNA 2010 OTRANTO
7077507	MAZZOTTA	ANDREA	26/01/2005	VEGLIE
6918871	MELCARNE	ALBERTO	30/08/2003	ATLETICO TRICASE
6797523	MELE	RICCARDO	01/11/2003	LEVERANO FOOTBALL
5718646	MELETI	STEFANO	15/01/2001	A. TOMA MAGLIE
2390723	MENOLASCINA	VITO	10/05/2003	UNIONE CALCIO BISCEGLIE
2417316	MERICO	GIUSEPPE	04/11/2002	DE CAGNA 2010 OTRANTO
5807654	MERLETTO	ANTONIO	16/12/1989	GIOCO CALCIO TRA AMICI
6825764	MERO	MATTIA	29/03/2005	SAVA
2864940	MESECORTO	CHRISTIAN	28/12/1992	VIRTUS PALESE CALCIO
2214388	MESSA	ALBERTO	14/06/2001	POLIMNIA CALCIO
2156208	MESSA	ANTONELLA	15/10/1996	CITTA DI MOLA
5770938	MESSINA	MICHELE	24/06/2001	ARS ET LABOR GROTTAGLIE
5250803	MICCOLI	DANILO LUIGI	06/04/1995	ATLETICO ACQUAVIVA
6835757	MICCOLIS	PAOLO	07/09/2002	ARBORIS BELLI 1979
2240817	MICELLI	GRAZIANO	11/01/2001	AVETRANA CALCIO
4783120	MIGLIETTA	MARCO	28/09/1995	TAF CEGLIE MESSAPICA
2497499	MINAFRA	LUCA	20/10/2001	TEAM ORTA NOVA
4482442	MINERVA	LUIGI	18/12/1991	ORTHRUS CANOSA
1033361	MIRANDA POCAI	RAFAEL	12/01/1999	TEAM ORTA NOVA
5695855	MIRIZZI	IVANO	14/01/1993	UNITED BARI
5466615	MOCCHI	MIRKO	09/09/1998	RAGAZZI SPRINT CRISPIANO
2159182	MOLFETTA	SAMUELE COSIMO	14/01/2003	LATIANO
6880600	MOLLE	GIOVANNI	28/09/2002	DE CAGNA 2010 OTRANTO
6799124	MONACIS	JOELE	03/09/2003	ATLETICO VIESTE
5056088	MONACO	SIMONE	29/08/1998	SOCCER GREEN SURBO
3392677	MONTEDURO	ROBERTA	13/09/2004	CAPO DI LEUCA

2120406	MONTEMITRO	MICHELE	29/05/1999	SAN MARCO
2014957	MONTENEGRO	MATTIA	19/05/2000	GALLIPOLI F. 1909 SRL SSD
5026162	MONTERISI	FRANCESCO	29/07/1998	POL. TRANI 2006
5702074	MONTI	RAFFAELE	03/10/2002	NOJA CALCIO 96
6912592	MONTICCHIO	EMANUELE	06/04/2002	FABRIZIO MICCOLI
6619748	MONTUNATO	ALESSIO	09/07/1997	RUFFANO CALCIO
2742525	MORELLI	ALESSANDRO	12/06/2002	GIOVANI CRYOS
4378182	MORELLI	MANOLO	26/05/1994	SAVA
5548385	MORIERO	FABRIZIO	15/03/2001	DE CAGNA 2010 OTRANTO
4360788	MORISCO	EMILIO	22/12/1993	AUDAX RUTIGLIANO
5278973	MORISCO	ROBERTO	02/03/2000	VIRTUS PALESE CALCIO
5436335	MOROLLA	GIUSEPPE	20/06/2001	BORGOROSSO MOLFETTA
3506786	MOROLLO	NICOLA	31/08/1994	POL. TRANI 2006
5786870	MORRA	ROCCO	28/04/1999	VIRTUS CASTELLUCCIO SAURI
7068227	MOSCA	MIRKO	07/09/2001	JONICA TARANTO
3235798	MOTTOLA	EMILIANA LUCIA	08/06/2002	NEW TEAM NOCI
5548309	MUCA	SAJMIR	16/10/2000	TEAM ORTA NOVA
5217616	MUCI	LEONARDO	01/11/1998	FOOTBALL CLUB CAPURSO
4301930	MUMMOLO	MARINO	01/08/1989	VEGLIE
6770973	MUOLO	VANNI	02/05/2001	VIRTUS MOLA CALCIO
3388071	MURAGLIA	RICCARDO	28/10/1999	DON UVA CALCIO 1971
2742526	MURIANNI	SAMUELE	19/10/2001	MANDURIA SPORT
2783765	MURRONE	MATTIA	21/12/2005	FABRIZIO MICCOLI
2346693	MUSCATIELLO	RAFFAELE	28/05/1999	VIRTUS CASTELLUCCIO SAURI
7033878	MUSICCO	STEFANO	26/06/1994	POL. TRANI 2006
2801377	MUSTI	FERDINANDO	14/01/1973	VIGOR BARLETTA
3711460	MUSTI	FERDINANDO	17/11/1983	VIGOR BARLETTA
2406717	NANIA	LUCA	28/12/2001	TAF CEGLIE MESSAPICA
2029980	NAPOLETANO	DARIO	01/12/2002	NETTUNO
4758369	NAPOLETANO	RUGGIERO	10/04/1998	VIGOR BARLETTA
4787482	NAPOLITANO	ANTONIO	06/05/1997	AUDAX SAN SEVERO
2587217	NAPOLITANO	SIMONE PIO	08/09/2003	SAN MARCO
3287861	NARRACCI	GIORGIA	29/12/2002	CITTA DI MOLA
2578538	NEGLIA	MICHELE	23/08/2002	VIRTUS LOCOROTONDO 1948
5315815	NICASTRO	DARIO	22/05/2000	VIRTUS MOLA CALCIO
6988500	NICO	DOMENICO	24/07/2003	SOCCER MASSAFRA 1963
5768870	NICOLACI	DAVIDE	19/09/2002	DE CAGNA 2010 OTRANTO
2393423	NIRO	MATTEO	15/02/2002	SAN SEVERO CALCIO 1922
2459915	NISTRI	PAOLO	19/02/2004	SOCCER TEAM FASANO
4305505	NITTI	MICHELE	26/07/1989	ARCOBALENO TRIGGIANO
6592902	NOCERINO	MICHELE	19/06/2004	NICK CALCIO BARI
5307693	NOLASCO	SABINO	30/04/1998	CITTA DI TRANI 2019
5501279	NOTARO	DIEGO	02/06/1999	VIRTUS MOLA CALCIO
2791538	NOVIELLI	ANGELO SANDRO	10/05/1977	CITTA DI MOLA
7045700	NUZZI	MICHELANGELO	03/01/2002	SANTERAMO CALCIO
6850339	ODONE	ALEX	26/09/2002	SOCCER MASSAFRA 1963
6603222	OLINDO	ANDREA	19/03/2002	MANDURIA SPORT
2943144	ORLANDO	ALBERTO	04/01/2004	SOCCER DREAM PARABITA
4519760	OSTUNI	DONATO	19/08/1986	AUDAX RUTIGLIANO
5062841	PADALINO	MATTIA	28/03/1995	VIRTUS CASTELLUCCIO SAURI
6636574	PAGLIARA	PAOLO	16/10/2002	OSTUNI 1945
2746023	PAGONE	TERESA	02/06/1996	CITTA DI MOLA
5710324	PALAZZO	ALDO SIMONE	07/09/2000	BRINDISI FOOTBALL CLUB
6586043	PALAZZO	FRANCESCO	13/08/2002	VIRTUS MOLA CALCIO
2232775	PALMA	SANTO NICHOLAS	14/05/2002	VEGLIE
5515347	PALMIERI	DAMIANO	23/05/1998	REAL SITI
2998379	PALMIERI	GIUSEPPE	19/03/2002	POL. TRANI 2006
2419290	PALMISANO	GIOVANNI	20/04/1997	FUTSAL OSTUNI
3376651	PALMISANO	GIOVANNI	29/05/1985	FUTSAL OSTUNI
2575727	PALMISANO	GIUSEPPE	09/04/2002	PARMHA CLUB SPARTAN LEGEND

2116607	PALMISANO	MARTINO	02/02/1993	FUTSAL OSTUNI
6539794	PALMISANO	VALERIO	10/12/1985	VIRTUS LOCOROTONDO 1948
2975326	PALMITESSA	CHIARA	15/12/1997	CITTA DI MOLA
6733609	PALMITESSA	RUGGIERO	05/08/2003	VIRTUS SAN FERDINANDO
5610462	PALUMBO	CRISTIAN	15/04/2000	SECLI CALCIO
2592473	PALUMBO	FRANCESCO	13/01/1999	AUDACE FRAGAGNANO 2020
5633842	PALUMBO	GIANLUIGI	21/04/2001	SOCCER DREAM PARABITA
6868473	PANARO	OMAR HASSAN	12/02/2002	NUOVA SPINAZZOLA
4386645	PANNARALE	VINCENZO	08/07/1986	ARCOBALENO TRIGGIANO
6539567	PAOLILLO	SIMONE	17/10/2000	POL. TRANI 2006
2238651	PAPA	ANDREA	06/01/2005	VEGLIE
5828566	PAPADIA	COSIMO FEDERICO	20/04/2002	LATIANO
2343168	PAPAGNA	FRANCESCO SAVER	18/05/2002	NOJA CALCIO 96
5897508	PAPAGNI	GIULIO	13/06/2000	UNIONE CALCIO BISCEGLIE
5824050	PAPAGNO	NICOLA	05/11/1997	POL. TRANI 2006
6676283	PAPAGNO	VINCENZO PIO	24/08/2002	SAN MARCO
6885173	PAPAPICCO	EMANUELE	16/12/2003	OLIMPIA BITONTO
6829677	PAPARELLA	ALESSANDRO	13/02/2003	BITRITTO NORBA
2880707	PAPARELLA	BIAGIO	21/06/1978	ERACLIO CALCIO A 5
5531829	PAPARUSSO	ANDREA	24/10/2001	FUTSAL ANDRIA
4485891	PAPPALETTERA	ANTONIO	21/10/1988	CITTA DI TRANI 2019
6943276	PARADISO	GIOVANNI	10/02/1999	CANOSA
2458203	PARISI	DANILO	26/09/2003	NUOVA SPINAZZOLA
6615935	PARISI	GABRIELE	28/08/2000	SOCCER DREAM PARABITA
5742690	PARISI	SALVATORE	30/01/2002	SAN SEVERO CALCIO 1922
5840410	PARISI	STEFANO	06/08/2001	GINOSA
3279648	PASCALI	VALERIO	19/04/1979	GALLIPOLI F. 1909 SRL SSD
5056095	PASCULLI	GIANMARCO	01/09/1998	A. TOMA MAGLIE
2030968	PASCULLI	SAVERIO	15/09/1998	TOP PLAYER MINERVINO
2206022	PASQUADIBISCEGLIE	PASQUALE	18/08/2001	CITTA DI TRANI 2019
4438991	PASQUARIELLO	LUCIANO	13/12/1992	TEAM ORTA NOVA
6622263	PASSANTE	VALERIO	01/04/2002	BRINDISI FOOTBALL CLUB
5417961	PASSIATORE	ANDREA	31/07/1992	PARMHACLUB SPARTAN LEGEND
3592463	PASTORE	ANTONIO	21/01/1983	TAF CEGLIE MESSAPICA
4443298	PASTORE	CLAUDIO	04/11/1991	RUFFANO CALCIO
2217272	PATRUNO	ALESSANDRO	05/11/2001	TEAM ORTA NOVA
6963577	PATRUNO	ALESSIO	08/08/2000	REAL SITI
3284170	PATRUNO	RENATO	31/05/1980	ALTA FUTSAL
2175987	PEDONE	MARCO	25/07/2002	REAL SITI
5597210	PEDONE	PASQUALE	14/10/1997	AZZURRI CONVERSANO
3005304	PELLEGRINI	GIADA	05/12/2002	CITTA DI MOLA
5026381	PELLEGRINO	GIOVANNI	08/06/1998	POL. TRANI 2006
4336817	PELLICCIARI	GIROLAMO	24/01/1994	NUOVA SPINAZZOLA
6826978	PELOSI	FRANCESCO	20/07/1998	REAL SITI
2620428	PELUSO	LUIGI	31/08/2002	JONICA TARANTO
4413976	PENDINELLI	GIOVANNI	02/12/1992	VEGLIE
2561678	PENTASSUGLIA	ANTONIO FRANC	13/10/2004	FOOTBALL CLUB CAPURSO
2078888	PENTASSUGLIA	MATTIA	15/07/2003	FOOTBALL CLUB CAPURSO
2917511	PEPE	FLAVIO	10/12/2002	NOJA CALCIO 96
3101393	PEPE	GIUSEPPE	01/10/2002	NOJA CALCIO 96
5889747	PERELLI	GUGLIELMO	08/03/1998	CALCIO CEGLIE
4696371	PERNIOLA	LUCIANO	13/12/1990	FOOTBALL CLUB SANTERAMO
5740243	PERRINO	SALVATORE FRANC	27/11/2001	CITTA DI MOLA
6960687	PERRONE	GABRIEL	30/12/2002	VIRTUS SAN FERDINANDO
5836909	PERRUCCI	TOMMASO	10/01/2003	AVETRANA CALCIO
6781093	PERRUCCIO	EMANUELE	06/10/2002	NOVOLI
6716074	PERSICHELLA	MICHELE	22/07/2002	REAL SITI
6618626	PETRAGALLO	LUCIANO	09/03/2001	SANTERAMO CALCIO
4742342	PETRELLA	FRANCESCO	19/12/1995	ATLETICO PEZZE 2011
5212241	PETRELLI	ALESSANDRO	07/08/1995	RAGAZZI SPRINT CRISPIANO

4414825	PETRELLI	RICCARDO	28/12/1994	COPERTINO CALCIO
3176792	PETROSILLO	MATTIA ANTONIO	05/09/2000	ATLETICO PEZZE 2011
6638598	PETROSINO	ANTONIO	27/12/2003	SPORT LUCERA
6609439	PEZZAROSSA	ANTONIO	30/12/2003	AVETRANA CALCIO
2671989	PICCI	COSIMA	20/02/1976	CAPO DI LEUCA
5715598	PICCOLINO	PAOLO	06/09/1999	FOOTBALL CLUB CAPURSO
2049743	PIERRO	MICHELE	23/01/2002	NUOVA SPINAZZOLA
5758787	PIETANZA	MATTIA	13/05/2002	VIRTUS MOLA CALCIO
3454748	PIETRASANTA	FABIO	04/10/1983	VIRTUS CASTELLUCCIO SAURI
5271729	PIGNATALE	DAVID	17/10/2000	GINOSA
6584004	PIGNATARO	ALESSANDRO	23/03/2002	ARCOBALENO TRIGGIANO
3473987	PIGNATARO	DARIO	18/06/1988	POL. TRANI 2006
3201287	PINO	DANILO	08/02/1995	UGENTO
5828356	PINTO	MAURIZIO	07/07/2001	CITTA DI MOLA
5323945	PIPOLI	FRANCESCO PIO	07/05/2000	TROIA A.S.D.
2843322	PISANO	NICOLA	16/02/2003	AVETRANA CALCIO
5356481	PISCOPIELLO	GABRIELE	10/03/2001	A. TOMA MAGLIE
6844954	PISCOPIELLO	JACOPO GIOVANNI	20/02/2002	BRINDISI FOOTBALL CLUB
2360917	PISELLO	MATTEO	07/09/2005	SAVA
5813479	PIZZI	DANILO	19/12/2003	VIGOR TRANI CALCIO
4800068	PIZZOLANTE	ALBERTO	05/10/1996	CAPO DI LEUCA
4283382	PIZZOLATO	GIORGIO	19/03/1995	BRINDISI FOOTBALL CLUB
6611806	POLITI	SIMONE	26/01/2001	VEGLIE
4117386	POLLINO	SALVATORE	07/04/1986	REAL SAN GIOVANNI
3131431	POMPEANO	GIOVANNI	25/06/1983	TOP PLAYER MINERVINO
2417448	POMPILIO	MARCO	11/05/2003	MICHELE BIANCOFIORE
2876642	PONTONE	LUCA	01/05/1990	NUOVA DAUNIA FOGGIA 1949
5784435	PONZETTA	DONATO	04/04/2000	CAPO DI LEUCA
2832202	POPA	PETRU COSTIN	19/06/2002	ATLETICO VIESTE
4451745	PORTANTE	MARCO	12/05/1992	SFINGE CELLE DI SAN VITO
4401653	PORTULANO	FRANCESCO	29/01/1993	GIOCO CALCIO TRA AMICI
3107408	POTENZA	FRANCESCO	23/11/2003	JONICA TARANTO
3740793	POTITO	VINCENZO	05/02/1976	TROIA A.S.D.
2533671	POVINIO	LUIGI	17/08/2002	NUOVA SPINAZZOLA
6657554	POZZOZENGARO	DAVID	25/04/2001	DI BENEDETTO TRINITAPOLI
5191977	PRATO	ADRIANO MARCO	25/04/1993	NUOVA ANDRANO
6659627	PRENCIPE	LUIGI	28/07/1997	ATLETICO VIESTE
4875156	PRESICCE	SIMONE	19/12/1998	DE CAGNA 2010 OTRANTO
2013247	PRESICCI	SILVIO	21/02/2005	GIOVANI CRYOS
6954801	PRETE	MICHELE	14/01/2002	NOVOLI
6730948	PREZIOSA	PASQUALE	07/09/2000	DON UVA CALCIO 1971
7035198	PROCACCI	RAFFAELE	09/09/2002	VIRTUS MOLA CALCIO
6658613	PROTOPAPA	FRANCESCO	03/10/2002	ATLETICO TRICASE
4445854	PROVENZANO	ROBERTO	04/03/1994	SOCCER DREAM PARABITA
3107464	PRUDENZANO	MATTEO	06/08/2005	SAVA
6881633	PUCE	CHRISTIAN	12/06/2003	A. TOMA MAGLIE
5367980	PUGLIESE	SAMUELE	03/01/2001	CALCIO CEGLIE
4318092	PUGLIESE	VITTORIO	10/10/1992	TEAM ORTA NOVA
5264159	PULIMENO	STEFANO	04/05/1999	DE CAGNA 2010 OTRANTO
5747359	PUTIGNANO	FRANCESCO	24/01/2002	SANTERAMO CALCIO
6863516	QUARATO	ALESSIO	03/10/2000	ARBORIS BELLI 1979
6863513	QUARATO	FRANCESCO	03/10/2000	ARBORIS BELLI 1979
5591857	QUARTA	GABRIELE	09/01/2001	FUTURA MONTERONI
6932669	QUARTA	GIANMARCO	21/05/2001	NOVOLI
5757734	QUARTULLI	ANTONIO	08/01/1998	FUTSAL OSTUNI
5152474	QUITADAMO	DIEGO	30/01/1994	SAN MARCO
2150805	RADOGNA	CARMINE	14/02/2004	VEGLIE
5296405	RAFFAELE	CATALDO	21/10/1997	POL. TRANI 2006
2001888	RAGANATO	FRANCESCO ANTON	19/02/2002	FUTURA MONTERONI
2544144	RAGNO	PASQUALE	02/11/2002	VIRTUS SAN FERDINANDO

5219587	RAGNO	ROBERTO	30/08/2000	BORGOROSSO MOLFETTA
4583922	RAHO	ALESSANDRO	26/11/1996	LEVERANO FOOTBALL
4302963	RAINIERI	ROBERTO	10/04/1987	ARCOBALENO TRIGGIANO
2002019	RANA	ARIANNA	28/12/1993	DONA FIVE FASANO
5790298	RANIERI	FRANCESCO	08/07/1998	SOCCER MASSAFRA 1963
5057335	RANIERI	LEONARDO	25/01/1994	AUDAX RUTIGLIANO
6854468	RAPALLO	YURI	23/07/2003	SOCCER TEAM FASANO
3834319	RAUSA	GRAZIANO	26/04/1985	SOCCER DREAM PARABITA
2166112	REALE	GABRIELE	04/05/2001	SAN SEVERO CALCIO 1922
5434532	RECCHIA	ANTONELLO	24/08/1998	NOCI AZZURRI 2006
4318685	REGNANI	ALESSANDRO	03/10/1989	APULIA FUTSAL CLUB
6820149	REGNANI	SIMONE PIO	11/10/2000	CALCIO CEGLIE
5870160	REMIGI	SIMONE	17/06/1998	RUFFANO CALCIO
6963815	RENDA	MICHELE	09/09/1964	BITRITTO NORBA
4400411	RENNA	VITO	06/01/1991	VIRTUS LOCOROTONDO 1948
2668991	RESTA	ANDREA	17/03/2002	GIOVANI CRYOS
4404438	RESTA	CLAUDIO	23/10/1993	ARCOBALENO TRIGGIANO
5684950	RESTA	PIO ANTONIO	11/01/2002	LATIANO
6600166	RIA	DAVIDE MARIA	21/04/2002	A. TOMA MAGLIE
5529749	RICCHIUTI	GABRIEL	06/08/2001	POL. TRANI 2006
5669175	RICCI	GIUSEPPE	19/02/2001	NOJA CALCIO 96
5482150	RICCI	MATTIA	29/06/2001	MARTINA CALCIO 1947
2660274	RICCIO	VITTORIO	31/05/1998	SFINGE CELLE DI SAN VITO
2676006	RIGNANESE	DANIELE	08/07/2001	FOGGIA INCEDIT
5511220	RINALDI	ENRICO	13/11/1994	VEGLIE
5722720	RIPA	AUGUSTO GIOVANN	20/07/2002	MANDURIA SPORT
2322032	RIZZELLO	FRANCESCO	29/09/2002	NOVOLI
2776755	RIZZI	NICOLA	04/02/1981	VIGOR BARLETTA
5342812	RIZZO	ALESSIO	10/02/1999	CITTA DI MOLA
6668238	RIZZO	ANTONIO	08/01/2002	LATIANO
6621975	RIZZO	DAVIDE	03/04/2003	LEVERANO FOOTBALL
6607955	RIZZO	FRANCESCO	05/05/2001	LATIANO
2000295	RIZZO	KEVIN OTTAVIO	10/04/2003	AUDACE FRAGAGNANO 2020
4414989	RIZZO	SAMUELE	27/09/1996	FUTURA MONTERONI
5346881	ROLLO	ANTONIO	24/06/2000	AVETRANA CALCIO
5464170	ROMANAZZI	ANTONIO	09/09/1990	AZZURRI CONVERSANO
6573627	ROMANAZZI	MARCO	24/01/2002	ARBORIS BELLI 1979
4671278	ROMANELLI	GIOVANNI	08/11/1989	SOCCER MASSAFRA 1963
6605563	ROMANIELLO	CHRISTIAN	06/10/2000	VIRTUS CASTELLUCCIO SAURI
2015764	ROMANO	DAVIDE	17/04/2000	SAN SEVERO CALCIO 1922
6800835	ROSATI	DANILO	19/11/2001	VIRTUS LOCOROTONDO 1948
5438511	RUBINO	ANDREA	10/01/2001	ATLETICO PEZZE 2011
2273867	RUBINO	GIUSEPPE ANTONI	21/01/2003	NUOVA SPINAZZOLA
6668192	RUBINO	LUCA	27/05/2002	LATIANO
6551319	RUBINO	MIGUEL	13/06/2003	UNIONE CALCIO BISCEGLIE
6668195	RUBINO	PAOLO	27/05/2002	LATIANO
4379378	RUBINO	SANTINO	10/09/1991	AUDAX RUTIGLIANO
5769396	RUGGERI	MARIO	19/01/2001	A. TOMA MAGLIE
5533927	RUGGIERI	DONATO	07/03/2001	DON UVA CALCIO 1971
4364236	RUGGIERO	GIUSEPPE	31/07/1991	VIRTUS PALESE CALCIO
2907675	RUGGIERO	MASSIMILIANO	30/01/2004	BELLAVISTA
3569547	RUOCCO	MICHELE	07/03/1991	NUOVA DAUNIA FOGGIA 1949
6768722	RUPE	GIOVANNI	29/08/2002	DE CAGNA 2010 OTRANTO
2413040	RUSSO	ALESSANDRO	15/12/2003	FOGGIA INCEDIT
5346871	RUSSO	ANDREA	08/12/1998	VEGLIE
5792543	RUSSO	ANDREA	23/12/1998	VIRTUS CASTELLUCCIO SAURI
2447769	RUSSO	EMMANUEL	05/03/2003	SAN MARCO
6999614	RUSSO	LUIGI	18/09/1997	VIRTUS CASTELLUCCIO SAURI
2317932	RUTIGLIANO	CLAUDIO	07/06/2003	VIRTUS PALESE CALCIO
6860395	SACCHI	OSCAR	17/02/2003	ATLETICO TRICASE

6862875	SACCOMANNI	VITO	29/12/2001	SANTERAMO CALCIO
5739415	SALANDRA	DANIELE GIOVANN	03/03/1993	TROIA A.S.D.
4491963	SALATINO	MARIO	28/06/1993	CANUSIUM CALCIO
5821414	SALATTO	GIANMARCO	26/03/2001	TEAM ORTA NOVA
7042278	SALERNO	GIUSEPPE	28/02/2001	FOGGIA INCEDIT
2367449	SALERNO	MARCO	19/12/2002	COSMANO SPORT
5105159	SALVATORE	DAVIDE	27/11/1998	MELPIGNANO
4511467	SALVEMINI	GIUSEPPE	03/01/1997	VIRTUS SAN FERDINANDO
4999265	SAMELE	FRANCESCO	03/03/1997	POL. TRANI 2006
2049200	SAMELE	ROSSELLA	03/02/2003	CITTA DI MOLA
2550087	SAMMARCO	PIO	27/07/1997	GIOCO CALCIO TRA AMICI
2280597	SANA	DEVID	09/12/2002	SANTERAMO CALCIO
6609223	SANAPO	PASQUALE	22/05/2003	FABRIZIO MICCOLI
6852335	SANASI	ANTONIO	08/03/2001	MANDURIA SPORT
5669181	SANTAMARIA	FRANCESCO	30/11/2000	CITTA DI MOLA
6964900	SANTERAMO	ANTONIO	03/11/1975	TOP PLAYER MINERVINO
6552016	SANTORO	DANIELE	09/02/2001	SOCCER TEAM FASANO
5701562	SANTORO	GIANLUCA	22/03/2002	VIRTUS LOCOROTONDO 1948
2262456	SANTORO	PIERGIANNI	03/11/2003	AVETRANA CALCIO
2314807	SANTORO	RICCARDO	01/02/1999	VERNOLE CALCIO 2017
6751632	SANTORO	STEFANO	17/01/2000	CORATO CALCIO 1946 A.S.D.
3113087	SANTORO	STEFANO	27/12/1992	VERNOLE CALCIO 2017
1031144	SANTOS OFICIALDEGU	EMILIANO ANDRES	19/03/1998	MANFREDONIA CALCIO 1932
5592368	SANTOVITO	GIANLUCA	20/07/2001	JONICA TARANTO
7041111	SAPIO	CATALDO	06/11/2002	AVETRANA CALCIO
4346896	SAPONARO	GIOVANNI	08/11/1990	ATLETICO PEZZE 2011
3425337	SARACINO	ANTONIO	11/09/2000	MEDANIA SPORT
2199328	SARACINO	MARCO	10/01/2000	SALENTO SOCCER ACADEMY
5898945	SARDARO	EMANUELE	15/10/1993	VIGOR BARLETTA
5789608	SARDIELLO	ANDREA	24/10/1991	GIOCO CALCIO TRA AMICI
5586096	SCALERA	VINCENZO	31/08/2000	POL. TRANI 2006
3131396	SCARDI	ROBERTO COSIMO	26/09/1986	TOP PLAYER MINERVINO
2557136	SCARNERA	EMANUELE	11/12/2002	JONICA TARANTO
6868476	SCELZI	PAOLO PIO	19/09/2002	NUOVA SPINAZZOLA
2322003	SCHIAVONE	FILIPPO	01/12/2004	SOCCER TEAM FASANO
7042136	SCHIAVONE	ILIA	04/03/2002	REAL SITI
4300741	SCHIAVONE	SERGIO	10/12/1989	DE CAGNA 2010 OTRANTO
5473387	SCHIRINZI	ALESSIO	31/01/1999	VERNOLE CALCIO 2017
5824062	SCHIRIZZI	VITO	05/06/2000	BITRITTO NORBA
2677219	SCHIRONE	SIMONE	30/11/2001	JONICA TARANTO
3499096	SCIACOVELLI	FRANCESCO	26/08/1988	WONDERFUL BARI S.SPIRITO
4307917	SCIACOVIELLO	DAVIDE	10/12/1990	FOOTBALL CLUB SANTERAMO
7023641	SCIALPI	GIOVANNI	03/10/2001	LATIANO
4967815	SCIANCELEPORE	VINCENZO PIO	02/05/1999	POL. TRANI 2006
2259979	SCIANNAMBLO	ADRIANO	16/12/2002	POLIMNIA CALCIO
6610466	SCIBILIA	FABRIZIO	07/06/2001	A. TOMA MAGLIE
2458199	SCISCI SPINELLI	MICHELE	02/06/2003	NUOVA SPINAZZOLA
5685820	SCORZA	ANTONIO	18/10/2002	MARTINA CALCIO 1947
5564067	SEBASTIANI	MAURIZIO	20/07/2000	FOOTBALL CLUB CAPURSO
3569545	SEBASTIANO	STEFANO	03/04/1993	NUOVA DAUNIA FOGGIA 1949
5294209	SEBASTIANO	VITO	14/07/1999	ARCOBALENO TRIGGIANO
6844406	SEMERARO	COSIMIRO	27/01/2001	FUTSAL OSTUNI
3841489	SEMERARO	FRANCESCO	27/04/1985	TAF CEGLIE MESSAPICA
2574254	SERGI	ALESSANDRO	23/08/2001	UGENTO
5473884	SERINO	ANTONIO	28/06/1999	IDEALE BARI
6565900	SERIO	ALESSANDRO	25/08/2003	SOCCER TEAM FASANO
3233437	SERLENGA	TOMMASO	17/04/1991	TOP PLAYER MINERVINO
3546104	SERRONE	MARCO	21/05/1989	PRO SAN CATALDO LECCE
5343044	SERTI	TEODORO	05/02/2001	BRILLA CAMPI
6565757	SETTEMBRINO	ALESSANDRO	22/06/2001	UGENTO

5551469	SFREGOLA	GIANLUIGI	22/07/1998	VIGOR BARLETTA
5494731	SGARAMELLA	MARCO	28/04/2001	ARCOBALENO TRIGGIANO
5520330	SGARAMELLA	MICHELE	04/01/1999	ARCOBALENO TRIGGIANO
7084362	SGARRA	SALVATORE	20/08/1992	FUTSAL ANDRIA
6719936	SGHERZA	LEONARDO	21/01/2002	BORGOROSSO MOLFETTA
6787397	SIBILIO	ANGELO	14/12/2004	SOCCER TEAM FASANO
2557158	SIBILLA	GIUSEPPE	22/04/2002	GIOVANI CRYOS
6874806	SIFANNO	FRANCESCO	21/10/2002	UNIONE CALCIO BISCEGLIE
4363596	SIGNORE	STEFANO	06/08/1997	UGENTO
7058508	SIGNORELLI	ANDREA	18/05/2003	GIOVANI CRYOS
2550530	SIGNORILE	EMANUELE	20/05/2001	NOJA CALCIO 96
5599028	SIGNORILE	MATTEO	11/03/1995	BITRITTO NORBA
2660272	SILVESTRE	SALVATORE	09/06/1995	SFINGE CELLE DI SAN VITO
6728374	SILVESTRI	VINCENZO	12/07/2003	SOCCER MASSAFRA 1963
3549846	SINANTE	DAVIDE	27/06/2000	NOJA CALCIO 96
7070431	SIRENA	SAMUELE	19/08/2003	SPORT LUCERA
2159184	SISINNI	ANDREA	29/07/2002	LATIANO
5472222	SISTO	COSIMO	23/05/2001	MARTINA CALCIO 1947
5898334	SOLDANI	OTELLO	14/06/2003	DON UVA CALCIO 1971
5845874	SOLDANI	SAVINO	30/06/1996	VIGOR BARLETTA
6803926	SOLFERINO	VINCENZO	01/09/2004	SAVA
6615405	SOLIDORO	GIUSEPPE	19/11/2002	UGENTO
4971588	SOLIDORO	OLIVIERO	29/07/1998	UGENTO
4401564	SOLITO	FRANCESCO	27/02/1993	RAGAZZI SPRINT CRISPIANO
6862899	SOLONE	ALESSANDRO	20/06/2002	SANTERAMO CALCIO
7041238	SORRA	XHESIAN	12/07/2001	BELLAVISTA
3096134	SPADARO	ANTONIO	12/12/2001	CANUSIUM CALCIO
2419316	SPADAVECCHIA	MIRKO	02/10/2002	BORGOROSSO MOLFETTA
7054267	SPAGNOLO	ALESSIO	05/01/2002	VEGLIE
6870699	SPAGNOLO	GABRIELE	22/09/2003	A. TOMA MAGLIE
5892810	SPAGNUOLO	ALESSANDRO	12/06/2001	RINASCITA RUTIGLIANESE
6747772	SPALLUTO	ALESSIO	03/08/2001	VIRTUS LOCOROTONDO 1948
6606702	SPALLUTO	DANIELE	14/04/2001	AUDACE MONOPOLI A R.L.
5832146	SPARAPANO	LUIGI	16/05/2000	REAL SITI
4375097	SPECIALE	STEFANO	29/11/1986	ATLETICO PEZZE 2011
6626310	SPEDICATO	GABRIELE	25/06/2002	VEGLIE
6588240	SPEDICATO	GIACOMO	12/05/2003	FUTURA MONTERONI
4886400	SPINA	MARCO	16/04/1994	CALCIO CEGLIE
5625942	SPINETO	NICOLA	07/05/1999	TOP PLAYER MINERVINO
2026227	SPINOLA	RAFFAELLO	06/11/2003	NUOVA SPINAZZOLA
6634763	SPORTELLI	STEFANO	17/02/1997	RAGAZZI SPRINT CRISPIANO
5684957	SPORTILLO	DAVIDE	26/12/2002	LATIANO
4761887	STANCHI	VINCENZO	13/05/1993	VIRTUS CASTELLUCCIO SAURI
6823690	STANISCI	LUCA	16/10/2001	SAVA
3527242	STASOLLA	MICHELE	19/12/1996	FOOTBALL CLUB CAPURSO
2270137	STASOLLA	RAFFAELE	17/01/2002	SANTERAMO CALCIO
6884364	STEFANIZZI	FRANCESCO SALVA	22/10/2004	VEGLIE
5334448	STELLA	ANGELO	26/04/1996	ERACLIO CALCIO A 5
6994591	STOZZETTI	ALESSANDRO	30/06/2003	LEVERANO FOOTBALL
6777430	STRAZZELLA	GIANLUCA	08/11/2003	SAN SEVERO CALCIO 1922
5387349	STRIPPOLI	GIUSEPPE	14/11/1999	BITRITTO NORBA
6952815	SUPERBO	ANTONIO PIO	04/06/2002	TOP PLAYER MINERVINO
4893819	SVEZIA	IVAN	07/10/1996	ARBORIS BELLI 1979
6689563	TACCONI	ANTONIO	08/07/1992	FUTSAL BRINDISI
2989982	TAFURO	ANTONY	10/10/2002	AVETRANA CALCIO
4829300	TAGGIO	PIETRO	29/12/1995	VIRTUS CASTELLUCCIO SAURI
6602715	TAGLIENTE	GIUSEPPE	17/07/1998	FUTSAL OSTUNI
6911386	TANISI	ANDREA	11/06/2003	RUFFANO CALCIO
2219998	TANTIMONACO	CORRADO	30/07/2003	SAN MARCO
2532618	TANZI	EMILIO	29/12/1990	SFINGE CELLE DI SAN VITO

4428823	TANZI	FLAVIO	23/12/1991	GINOSA
5665592	TARALLO	ALESSANDRO	22/10/1995	VIRTUS CASTELLUCCIO SAURI
2231073	TARALLO	CRISTIAN	15/07/2003	TOP PLAYER MINERVINO
5665589	TARALLO	LUIGI	11/07/1994	VIRTUS CASTELLUCCIO SAURI
3466906	TARANTINI	CHRISTIAN	29/12/1999	POL. TRANI 2006
6623535	TARANTINO	ALESSANDRO	24/08/2003	NOVOLI
2095520	TARANTINO	DONATO	25/12/2002	AUDACE MONOPOLI A R.L.
2578054	TARANTINO	GAETANO	30/07/2002	BELLAVISTA
6940762	TARANTO	ALESSIO	17/05/2001	DON UVA CALCIO 1971
6691974	TARDIOTA	MAURO	08/11/2002	JONICA TARANTO
4466816	TARRICONE	GIUSEPPE	05/01/1994	DON UVA CALCIO 1971
2351666	TARTAGLIA	ANTONIO	21/09/1993	VIRTUS CASTELLUCCIO SAURI
4780877	TAURO	GIOVANNI MATTIA	18/11/1992	LATIANO
2923249	TEDESCHI	DAVIDE	12/05/2001	ATLETICO PEZZE 2011
5780307	TERREVOLI	GIUSEPPE	02/02/2001	BITRITTO NORBA
5249650	TERSICCI	GUGLIELMO	11/07/1998	TAF CEGLIE MESSAPICA
6522419	TERSINI	ANTONIO	28/02/1998	AUDAX RUTIGLIANO
2607356	TESORO	NICOLA	02/08/2002	CORATO CALCIO 1946 A.S.D.
6522543	TESSE	DAVIDE	19/04/2003	SOCCER MASSAFRA 1963
5900016	TODISCO	FRANCESCO	27/03/2001	DON UVA CALCIO 1971
6977296	TODISCO	GIUSEPPE	05/03/1997	ATLETICO PEZZE 2011
2036331	TODISCO	NATALE	22/06/1972	NETTUNO
5270127	TOMA	GIUSEPPE	28/05/1998	GALLIPOLI F. 1909 SRL SSD
5499928	TOMMASI	ANDREA	20/01/2001	FUTURA MONTERONI
2040591	TONDO	RICCARDO GAETAN	23/10/2001	BRILLA CAMPI
7005703	TONTI	GIUSEPPE PIO	09/05/2002	SPORTING APRICENA
6822595	TORINTI	PIETRO	24/08/2001	SAVA
6658474	TORTORELLA	MATTIA	06/07/2002	MANDURIA SPORT
2209614	TORTORELLI	GIANCARLO	25/01/2002	NICK CALCIO BARI
6543708	TOTA	TOMMASO	12/05/2001	BORGOROSSO MOLFETTA
5898960	TOTA	VINCENZO	22/03/2002	CORATO CALCIO 1946 A.S.D.
3515079	TRAVERSA	DOMENICO	14/09/2002	ARCOBALENO TRIGGIANO
3546652	TRIGGIANI	ALESSIO	19/08/1983	UNITED BARI
4302054	TURITTO	VITO	03/09/1987	BITRITTO NORBA
2730808	UNGARO	CATALDO	12/08/2002	MANDURIA SPORT
6998573	URBANO	EDOARDO	04/10/1996	NOJA CALCIO 96
4522753	URGESI	COSIMO	14/01/1993	TAF CEGLIE MESSAPICA
6966034	VALENTE	JOELE	27/06/2001	FOGGIA INCEDIT
3160713	VALENTE	KEVIN	02/09/2002	OSTUNI 1945
5514330	VALENTE	PAOLO	17/04/2002	BORGOROSSO MOLFETTA
5811139	VALENTE	SAVERIO	12/06/1998	TEAM ORTA NOVA
5242017	VALENTINO	DAVIDE	28/07/1998	CANOSA
4328515	VALENTINO	GIUSEPPE	08/02/1989	CITTA DI TRANI 2019
4888519	VALERIO	FABRIZIO	09/08/1997	ATLETICO ACQUAVIVA
2110001	VENA	ALESSIO ENRICO	12/03/2001	BORGOROSSO MOLFETTA
5859084	VENTIMIGLIA	ADRIANO	04/02/2002	PARMHA CLUB SPARTAN LEGEND
2371497	VENTRELLA	SANTO	18/04/2002	ATLETICO PESCHICI CALCIO
5831046	VENTURA	GIUSEPPE	08/12/2001	TEAM ORTA NOVA
4604138	VERDEROSA	STEFANO	18/12/1994	VIGOR BARLETTA
6584937	VERGALLO	SAMUELE	28/09/2000	SOCCER DREAM PARABITA
4455083	VERGARI	LUIGI	05/10/1994	DE CAGNA 2010 OTRANTO
5272147	VERGARI	SAMUELE	07/12/1999	DE CAGNA 2010 OTRANTO
2524435	VERGURA	MICHELE	27/11/1965	MANFREDONIA CALCIO 1932
5678210	VERONICO	ANTONIO	11/02/2003	NICK CALCIO BARI
7077480	VETERE	GIACOMO	03/04/2004	VEGLIE
2198541	VETRUGNO	ALESSANDRO	11/04/2006	FABRIZIO MICCOLI
6711341	VIGNOLA	GIANPIETRO	31/03/2002	VIRTUS LOCOROTONDO 1948
2937381	VILLANI	CESARE	21/06/2004	SOCCER DREAM PARABITA
5668737	VILLANOVA	ALESSANDRO	02/04/2002	VIRTUS LOCOROTONDO 1948
4368006	VINCI	GIACOMO	25/07/1989	ATLETICO PEZZE 2011

5897513	VINETTI	FRANCESCO	11/08/1998	TOP PLAYER MINERVINO
4465009	VISAGGIO	FRANCESCO	24/10/1991	VIRTUS SAN FERDINANDO
7070708	VISCEGLIE	ANGELO	23/02/2000	IDEALE BARI
4485977	VITALE	GIUSEPPE	13/12/1986	IDEALE BARI
5601951	VITTI	COSIMO	02/08/2001	ARBORIS BELLI 1979
6939319	VOCALE	MICHELE	26/05/2002	REAL SAN GIOVANNI
5537386	VOGES	GIOVANNI	17/04/2001	SAVA
2249142	VOLPE	ALESSIO	09/11/1986	MEDANIA SPORT
6528926	VOLPICELLI	LUCA	08/02/2002	UGENTO
2220657	VOLTURO	MATTEO	06/08/2005	SOCCER DREAM PARABITA
5778398	VULCANO	AGOSTINO	28/10/2001	ATLETICO VIESTE
2202319	WARDI	AYMEN	17/09/1999	FOOTBALL CLUB SANTERAMO
2599038	ZACCARO	NICOLO	16/09/2001	BORGOROSSO MOLFETTA
5466692	ZAGARIA	GIUSEPPE	08/05/2001	UNIONE CALCIO BISCEGLIE
5904722	ZAMFIROV GEORGI	TSVETANO	23/11/1990	VIRTUS CASTELLUCCIO SAURI
3345360	ZELLETTA	COSIMO	02/01/1996	GIOCO CALCIO TRA AMICI
5095681	ZENZALE	FRANCESCO ANTON	06/01/1991	VERNOLE CALCIO 2017
5525516	ZIGRINO	ALESSANDRO	15/11/1998	AUDACE MONOPOLI A R.L.
5749749	ZIGRINO	FLAVIO	08/05/2002	SOCCER MASSAFRA 1963
6631915	ZIGRINO	JOHNNY	21/08/2001	GINOSA
3228157	ZILLI	GIULIA	01/01/1989	CAPO DI LEUCA
5847363	ZONNO	GIOVANNI	04/05/2001	CITTA DI MOLA
6881133	ZUPO	PAOLO	30/06/2001	POLIMNIA CALCIO